

Lopend Vuur

blad voor onverhard wandelen

jaargang 23 • nummer 3 • december 2017 • prijs € 2,50



In dit nummer o.a.

- Rondom Amerongen
- In en rondom Oudewater
- Stroomgebied Dommel en Tongelreep

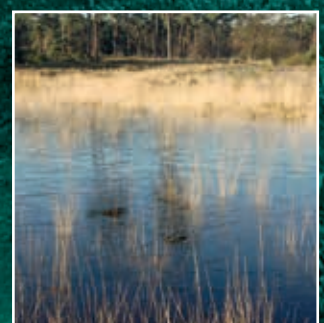



Van de redactie

Dit nummer is mijn laatste als redacteur voor Lopend Vuur, na 7 jaar is het goed dat er iemand met een frisse blik het overneemt. Er wordt in dit nummer teruggeblikt op deze tijd. Dankzij Jan Tukker en Jos van der Heide is er een overzicht opgenomen van de gepubliceerde wandelingen in Lopend

Vuur vanaf 2012. Dit overzicht is ook via de website te bekijken, daar kan er ook via een zoek opdracht naar een bepaald gebied gezocht worden. Als je het papieren exemplaar niet meer hebt: alle Lopend Vuren vanaf 2012 zijn via de website in te zien. Dit nummer bevat weer wandelingen met een hoog 'onverhard

gehalte' in verschillende delen van Nederland. Veel lees- en wandelplezier gewenst!

Suggesties en artikelen voor een volgend nummer van Lopend Vuur blijven altijd welkom, ze mogen vanaf nu naar voorzitter@tevoet.nl.

Colofon

Lopend Vuur is het ledenblad van TeVoet, vereniging van wandelaars. Het verschijnt drie keer per jaar.

TeVoet, vereniging van wandelaars

- voor meer en betere onverharde wandelmogelijkheden;
- voor behoud en herstel cultuurhistorische paden.

Ons motto, 'onverhard van dorp tot dorp'. Meer informatie op www.tevoet.nl. TeVoet is aangesloten bij de Stichting Wandelnet.

Het lidmaatschap van TeVoet bedraagt € 17,50 per jaar. Het lidmaatschap wordt automatisch verlengd, tenzij vóór 1 december schriftelijk is opgezegd bij de ledenadministratie. Met ingang van 1 januari 2016 is TeVoet door de belastingdienst erkend als een Algemeen Nut Beogende Instelling (ANBI).

Redactie Lopend Vuur

Redactieadres: Koningin Emmastraat 51, 4205 BL Gorinchem, tel 0183 622300, redactielopendvuur@tevoet.nl
Ledenadministratie
Voor verhuizingen, aanmelden nieuwe leden:
Ledenadministratie TeVoet,
P.C. Hooftlaan 111, 3351 EL Papendrecht,
ledenadministratie@tevoet.nl
bankrekening NL49 INGB 0000 3726 85

van TeVoet
KvK nummer 40517799

Secretariaat

Secretariaat TeVoet, Vlasstraat 14, 3572 TT Utrecht, info@tevoet.nl

Contactpersonen in de regio

TeVoet werkt met contactpersonen in de regio

- Groningen: groningen@tevoet.nl
- Drenthe: drenthe@tevoet.nl
- Friesland: Ben Rutten, Frittemaleane 16, 8604 XB Sneek, tel. 06-42874357, friesland@tevoet.nl
- Flevoland: Jan Frederik Lubbers, Siriusstraat 3, 8303 ZZ Emmeloord, tel. 0527-697706, flevoland@tevoet.nl
- Utrecht: Ineke Thierauf, Vlasstraat 14, 3572 TT Utrecht, tel. 030-2730658, utrecht@tevoet.nl
- Noord-Holland: Fred Triep, Zonhovenstraat 29, 1066 MA Amsterdam, tel. 020-6155502, noord-holland@tevoet.nl
- Gelderland: Nico Vlasveld, Everwijnlaan 11, 6816 RC Arnhem, tel. 026-4457852, mobiel 06-12534316, gelderland@tevoet.nl
- Zuid-Holland: Eeffien Huizing, Bernhardlaan 10, 2851 XD Haastrecht, tel.

0182-501483, zuid-holland@tevoet.nl

- Zeeland: zeeland@tevoet.nl
- Brabant: Harry Benschop, Loveren 33, 5111 TA Baarle Nassau, tel. 013-5902960 noord-brabant@tevoet.nl
- Limburg: Diny van Faassen, Ravensbosstraat 23, 6336 XG Arensenghout, tel. 06-51717810, limburg@tevoet.nl

Bestuur TeVoet

- Voorzitter: José Noijons (voorzitter@tevoet.nl)
- Secretaris: Ineke Thierauf (secretaris@tevoet.nl)
- Penningmeester: Nico van Delft (penningmeester@tevoet.nl)
- Lid: Bertie Schonk (lid@tevoet.nl)

Aan deze Lopend Vuur werkten mee:

Bert van den Berg, Rien van den Berg, Peter Both, Nico van Delft, Renée van der Haar, Jos van der Heide, José Noijons, Ettjen Modderman, Kees Rotteveel, Lia Trimp, Jan Tukker.

Vormgeving en opmaak: SMG-Groep Hasselt

Volgend nummer verschijnt in april 2018. Inleveren kopij vóór **1 maart 2018**.

Inhoud

jaargang 23 • nummer 3 • december 2017



4



18



6



12



14



16

Op de omslag

6

Rond Amerongen

10

In en rondom Oudewater

18

Stroomgebied Dommel en Tongelreep

4

Verenigingsnieuws

5

Ledenwerving

9

Zeven jaar Lopend Vuur

11

Geen fietspad door Waterleidingduinen

12

Sallandse Heuvelrug

14

Zelf wandelroutes uitzetten met knooppunten

16

Rond de Buurserbeek en door het Haaksbergerveen

20

Rond Woubrugge

21

Van de penningmeester

22

Overzicht gepubliceerde wandelroutes in Lopend vuur

24

Activiteitenagenda



Van het Bestuur

In de eerste bestuursvergadering na de zomervakantie heeft het Bestuur onder andere de volgende punten besproken.

1. **Ledenadministratie.** Zoals onze ledenadministratrice Marijke van Steenis op de ALV al mededeelde, is zij gestopt met haar activiteiten voor TeVoet. De ledenadministratie is volledig geïntegreerd in de administratie van de penningmeester, waardoor de noodzaak voor een aparte ledenadministratie vervalt. Het Bestuur dankt Marijke hartelijk voor het nauwgezet bijhouden van de administratie en heeft haar ook persoonlijk met een aantal attenties bedankt.
2. **Contacten met andere organisaties.** Het Bestuur zal in voorkomende gevallen onder andere met specifieke vragen en/of suggesties om samenwerking schriftelijk contact

opnemen met relevante organisaties. Het Bestuur gaat bij een aantal zusterorganisaties op bezoek.

3. **Archief.** Frans Meijdam heeft zijn TeVoet-archief ter beschikking gesteld aan de vereniging. Het Bestuur zal bekijken hoe dit archief, na geschoond te zijn, toegankelijk gemaakt kan worden via de website van TeVoet..
4. **Stand van zaken WRP (wandelerouteplanner)-project.** Het Bestuur heeft de werkgroep bedankt voor haar inzet en het gedegen rapport. Nagenoeg alle relevante organisaties zijn bereikt. Het Bestuur is benieuwd naar mogelijke vervolgtactiviteiten. Het aanschrijven van organisaties is misschien nog maar een eerste fase in de implementatie van de WRP-ideeën.

5. **Stand van zaken website.** Het definitieve ontwerp moet klaar zijn voor de actieve ledenvergadering van 11 november 2017 en wordt daar besproken. De beoogde webredacteur Alice Drent krijgt een belangrijke rol bij het signaleren van nieuws.
6. **Actieve ledenvergadering 11 november 2017.** Het Bestuur heeft voorbereidingen getroffen voor het organiseren van deze bijeenkomst in het bezoekerscentrum in Park Sonsbeek in Arnhem.
7. **TeVoet-wandelingen.** Het Bestuur gaat wandelingen organiseren in samenwerking met regiocoördinatoren.

José Noijons

De website van TeVoet in een nieuw jasje



Tijdens de ALV van TeVoet op zaterdag 20 mei van dit jaar is besproken dat de website van TeVoet in een nieuw jasje zal worden gestoken (zie ook het verslag in de laatste Lopend Vuur). De

belangrijkste functie van de website is momenteel leden te informeren over activiteiten en om bestuur en regio's een communicatieplatform te bieden. Maar de website zou meer kunnen

bieden. TeVoet wil ook geïnteresseerden laten zien waar we voor staan. Hoe geven we belangenbehartiging vorm, waar zijn we mee bezig en welke successen hebben we bereikt? De website is dus ook van belang voor het werven van nieuwe leden en onze PR in het algemeen. De vindbaarheid van de website op trefwoorden als <onverhard wandelen> en <onverharde paden> en <wandelinfrastructuur> moet dan ook vergroot worden.

Het ontwerp van de website is klaar. Er wordt hard gewerkt aan het schrijven en plaatsen van teksten en documenten. De planning is dat de website voor het nieuwe jaar 2018 online is. U krijgt daarvan per mail van ons bericht. Hierbij geven we u al vast een impressie van het uiterlijk van de nieuwe website.

Actie “ieder lid een nieuw lid”

Wandelen over onverharde paden in bossen, door weilanden, langs de waterkant en tussen de akkers. Paden die de blik op het landschap niet verstoren, waar je bladeren hoort knisperen als je loopt en je de polder direct onder je voeten voelt en kunt opsnuiven. Paden waar je niet steeds voor fietsers op zij hoeft te springen. Dat is waar leden van TeVoet zich voor inzetten; niet alleen voor zich zelf maar ook voor het wandelplezier van komende generaties. Het asfalt ruikt op, helaas. Gerichtte actie en voortdurende aandacht voor het

onverharde pad is de komende jaren dan ook van groot belang. En daarvoor zijn meer leden nodig, om te signaleren waar er bedreigingen zijn en waar kansen liggen.

Het bestuur roept daarom ieder lid op om tenminste een nieuw lid te werven. Maak het uw voornemen voor 2018! Vertel wat TeVoet is en wat er al is bereikt in de afgelopen jaren. Of geef eens een mooie onverharde wandeling met een TeVoet lidmaatschap voor één jaar als verjaardagcadeau. De ervaring is dat

veel mensen lid blijven na dat jaar. Aanmelden van cadeau lidmaatschap via de mail ledenadministratie@tevoet.nl onder vermelding van dhr. of mevr., volledige naam, adres, e-mailadres en telefoonnummer.

Op de website is het allemaal te vinden. Wat zou het mooi zijn als we in 2018 het duizendste lid kunnen verwelkomen. Daar kunnen we allemaal aan meehelpen. Voor de ledenwerving kan je via ledenadministratie@tevoet.nl exemplaren van ons blad Lopend Vuur opvragen.

Afscheid Rien van den Berg, redacteur Lopend Vuur

Zoals u elders in dit nummer van Lopend Vuur hebt kunnen lezen, heeft Rien van den Berg, de redacteur van Lopend Vuur, besloten om na zeven jaar van intensieve arbeid aan ons blad, zijn werkzaamheden als redacteur te stoppen. Het Bestuur van TeVoet vindt het erg jammer dat dit het laatste nummer zal zijn met hem als redacteur. Zoals ons steeds van vele kanten is verzekerd, vond men het blad er steeds mooi uitzien. Het blad heeft ons geattendeerd op heel veel mooie wandelingen over onverharde paden.

We realiseren ons dat dat vooral aan Rien te danken is.

Het Bestuur wil Rien graag bedanken voor het vele werk dat hij voor Lopend Vuur heeft verricht. Bij een bezoek aan Rien zal het Bestuur hem een persoonlijk geschenk aanbieden. Mogelijk zijn er dan nog zaken te bespreken die met de overdracht van het redacteurschap te maken hebben.

Zoals u heeft begrepen, is het Bestuur bezig om de website een andere

vorm te geven, waardoor sneller op de actualiteit kan worden ingespeeld en de website ook makkelijker te bereiken is op computer, tablet en mobiele telefoon. Op termijn willen we graag dat website en Lopend Vuur meer op elkaar aansluiten waardoor kosten kunnen worden bespaard. Tot een mogelijk nieuwe vorm van Lopend Vuur is gevonden, wordt leden verzocht bijdragen aan komende nummers van Lopend Vuur per e-mail te zenden aan voorzitter@tevoet.nl. Ook degenen die als redacteur of vaste medewerker willen bijdragen aan Lopend Vuur, wordt vriendelijk verzocht contact op te nemen met de voorzitter.

José Noijons

Zuid Hollands Landschap zet wandelaar op verkeerde been

Gebied Luistenbuul weer afgesloten

Het Zuid Hollands Landschap heeft vorig jaar een actie gehouden om geld in te zamelen voor aankoop van het gebied



Toen was de wandelaar nog welkom

Luistenbuul. Het gebied ligt langs de Lek ten oosten van Sluis/Ameide. In het april nummer van Lopend Vuur is hierover een artikel opgenomen. In de promotiefilm vertelt René Garskamp van het Zuid Hollands Landschap over de schoonheid van het gebied en nodigt iedereen uit om na aankoop te struinen langs de rivier en langs de meidoornhagen. Zie <https://www.youtube.com/watch?v=ryh5yP022q0>

Aankoop gelukt

Het aankoopbedrag wordt ingezameld. In het blad voor de donateurs van het Zuid Hollands Landschap wordt het gebied beschreven met een kaartje van de struinroute en een link, waar

de beschrijving van de route staat. Er is overleg tussen het projectbureau wandelroutenetwerk en het Zuid Hollands Landschap om de route op te nemen in het wandelroutenetwerk Alblasserwaard Vijfheerenlanden.

Tot zover prima. Gevers zullen mede vanuit het vooruitzicht van deze openstelling geld hebben gedoneerd.

Route is afgesloten!

Ineens wordt de struinroute van de website gehaald. Er wordt een nieuwe route gemaakt, waar je op de dijk moet lopen en dus het gebied alleen van ver kan zien. Dit alles zonder enige uitleg naar het waarom.

We deden navraag: Zuid Hollands Landschap heeft e.e.a. niet goed afgestemd met andere eigenaren en pachters in het gebied en sluit de struinroute weer af. De wandelaar die hiervoor geld heeft gegeven, blijft met een kater achter.

Rien van den Berg

LOPEND VUUR

ROUTE



Rondom Amerongen:

uiterwaarden, bossen, landgoederen en een historische kern

(Niet zo'n) eenzame eik

Amerongen, een bescheiden dorp met een rijke historie tussen het nationaal park de Utrechtse Heuvelrug en de uiterwaarden van de Nederrijn. Een goede plek voor een zeer gevarieerde en fraaie wandeling!

Over Amerongen

Amerongen ligt aan de voet van de Amerongse Berg, het hoogste punt van de Utrechtse Heuvelrug (69 m boven NAP), en loopt uit tegen de uiterwaarden van de Benedenrijn. De geschiedenis van Amerongen begint in de 12-de eeuw, wanneer het wordt genoemd als een twee-herige heerlijkheid onder het geslacht Abcoude en de domproosdij van Utrecht; na enkele wisselingen behoorde het vanaf de 17-de eeuw toe aan de prins van Oranje. Het kasteel uit die tijd is in die tijd bij schermutselingen tussen de Staatse en Spaanse troepen grondig verwoest, maar werd in dezelf-

de stijl al spoedig weer opgebouwd. In de vorige eeuw is het nog enige tijd het onderkomen van de Duitse keizer geweest, die na de Eerste Wereldoorlog naar Nederland was gevlucht. Amerongen heeft aan dit rijke verleden vele monumenten en een beschermd dorpsgezicht overgehouden. En een galgenveld, dat uiteindelijk maar één keer - in 1687 – gebruikt is. Een teken van het vreedzame karakter van Amerongen!

Amerongen was oorspronkelijk een agrarische gemeenschap, gebaseerd op schapenteelt (op de heidevelden op de Heuvelrug) en landbouw (in de uiter-

waarden). Van de 17-de tot in de 20-ste eeuw was de tabaksteelt er belangrijk; enkele oude droogschuren herinneren daar nog aan.

De wandeling

De wandeling begint bij het kasteel van Amerongen, gaat eerst langs/door de uiterwaarden van de Nederrijn, dan door de bossen op de Utrechtse Heuvelrug over de Amerongse Berg, en voor het laatste stuk weer terug naar de uiterwaarden. Vanwege de beperkte toegankelijkheid van de Amerongse Bovenpolder worden twee varianten gegeven: een wintervariant door het oostelijk deel van die polder (toegankelijk van 01 okt-31 mrt) en een zomervariant door het westelijk deel (toegankelijk van 01 apr-30 sept). Het (grootste) middendeel is voor beide varianten gelijk. De Wintervariant is volledig beschreven; voor de Zomervariant zijn alleen de afwijkingen daarvan gegeven.

De wintervariant

Ga vanaf de voorzijde van het kasteel op de Drosteweg even richting kerktoeren, en direct naar rechts langs de oostelijke slotgracht. Aan het eind van het rechte stuk rechtdoor over het overstapje over het prikkeldraad en het graspad op, de Amerongse Bovenpolder in.

De oostelijke Amerongse Bovenpolder is een kwelmoerasgebied, gevoed door het kwelwater van de Utrechtse Heuvelrug. Hier ontwikkelt zich een



Amerongen

OM TE LOPEN

De Wintervariant (de rode lijn op de kaart) is ca 14 km lang en is toegankelijk van 01 okt-31 mrt. De Zomervariant (de gele lijn) is ca 16 km lang en is toegankelijk van 01 apr-30 sept. De Wintervariant is voor bijna 95% onverhard, de Zomervariant bijna helemaal. Beide trajecten door de Amerongse Bovenpolder kunnen drassig zijn; honden mogen mee mits aangelijnd. De routes zijn niet gemarkeerd; wel wordt in de beschrijving regelmatig gebruik gemaakt van aanwezige markeringen. Beide routes voeren niet door het dorp zelf, maar neem de gelegenheid te baat om het mooie centrum te bekijken – het is wel een beschermd dorpsgezicht! Zie voor een gedetailleerde kaart van de Wintervariant: <http://www.afstandmeten.nl/index.php?id=2055875>
De Zomervariant: <http://www.afstandmeten.nl/index.php?id=2006808>

Bereikbaarheid: OV: Bus 50, Wageningen-Utrecht via station Driebergen-Zeist, halte Amerongen Dorp. Vanaf de rotonde de Imminkstraat in en ongeveer rechtdoor naar het Kasteel. Auto: parkeren bij het kasteel. Ook ruime parkeergelegenheid bij het sportpark aan de Burgwal aan de oostkant van het dorp. Steek van daar de N225 over bij de rotonde en ga via het kleine paadje naar rechts en beneden. Je komt dan op het Onderlangs. Voor de Zomervariant ben je direct op de route; ga linksaf. Voor de Wintervariant: rechtsaf, op de samenloop met de Zandvoort (asfaltpad) rechtdoor. Het eerste pad na de slagboom (na ca 150 m) links naar het kasteel. Bij de slotgracht linksaf; je bent op de route.
Horeca: in Amerongen (Donkerstraat, Van den Boschstraat), in Elst langs de N225, op landgoed Zuylestein.

rivieroeverreservaat, waarin zich na de herinrichting de vroegere wilgenbossen en struwelen herstellen. Door het kwelwater staan de ontgronde delen een groot deel van het jaar onder water.

Volg dit pad (aan het begin nauwelijks gemarkeerd) tot het einde in Elst: klim over het hek, dan het tweede hek links door en schuin naar rechts, ongeveer richting oude schoorsteenpijp (door de opening in de bosschages). Aan de overzijde van het grasland met het overstapje over het hek. Volg dan de witte markering. Bij de uitgang van de polder door het hek en rechtdoor over de Molenweg.

In de hoek van de Molenweg komt de Zomervariant van links.

Vervolg beide varianten: Over de Molenweg naar de N225. Steek deze recht over. Rechtdoor tot het kruispunt waar het zandpad rechtdoor gaat als graspad. Daar rechtsaf (LAW-markering). Na ca 600 m vlak vóór het fietspad scherp links terug op het smalle pad (niet het mountainbikepad!). Volg dit pad steeds rechtdoor, kruis een fietspad. Direct na de kruising met een mountainbikepad even naar links naar het open veld en langs de bosrand rechts voor het Venster op de Betuwe, een fraai uitzicht over een groot deel van de Betuwe.

Terug naar de kruising met het mountainbikepad, nu linksaf om het oorspronkelijke pad rechtdoor voortzetten (gele markering). Na de grote boog naar rechts rechtdoor naar de Eenzame Eik, een stoere eik omringd door een rij bankjes.

De Eenzame Eik staat midden in een rozet van 8 secties, die als onderzoeksobject elk op een eigen manier zijn herbest.

Ga bij de Eenzame Eik haaks linksaf (pad met vage geel-blauwe markering). Bij het kruispunt rechtdoor naar de kruising met het monument "Op de Top", de top van de Amerongse Berg. Op deze kruising ongeveer rechtdoor (iets schuin naar links). (Bekijk op het monument eerst wel het gedicht, waarin het bescheiden Amerongen op gepaste wijze wordt geëerd!).

Op de volgende T-kruising links en eerste pad rechts. Volgende pad kruisen, daarna op de T-kruising even links voor een uitzichtspunt over de Amerongse molen, de uiterwaarden en de stuw in de Nederrijn.

Terug naar de T-kruising, nu rechtdoor op het pad met de rode en blauwe markering. Op de samenloop van een paar paden schuin naar links. Het eerste grote pad kruisen, dan na ca 150 m (bij de splitsing met meerdere paden) schuin naar links het pad op met de rode markering.

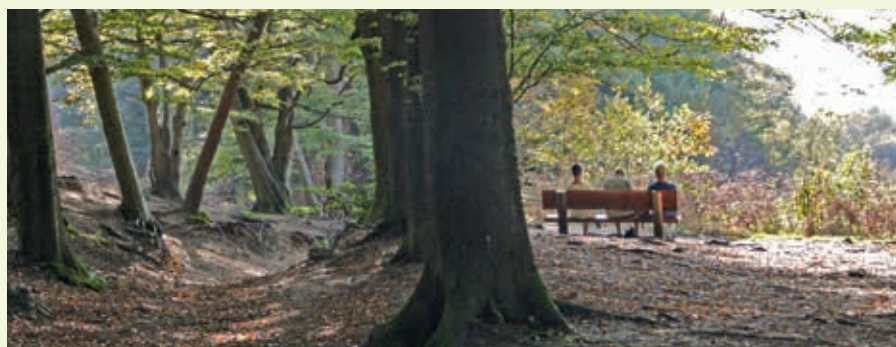

Even rusten

Dit pad in een grote boog naar links blijven volgen. Mountainpad kruisen. Kort daarna schuin naar rechts, pad met bruine markering. Deze markering volgen naar de Bergweg (de asfaltweg).

De Bergweg recht oversteken en rechtdoor langs het dierenpark. Na ca 500 m. op de Y-splitsing rechtsaf (mountainbikepad). Dit pad volgen tot de volgende Y-splitsing (waar het mountainpad links afbuigt); daar rechtdoor/rechts aanhouden.

Steeds rechtdoor. Het pad gaat op een gegeven moment stijgen en maakt boven een flauwe bocht naar links. Direct na die bocht linksaf.

Op dat pad rechtdoor tot het kruispunt waar een mountainpad van links komt. Hier rechtsaf het pad in met bruine markering in.

Eerste pad links, rood/groen/bruine markering. Een fietspad kruisen, dan na ca 300 m rechtsaf (het vierde pad, rode markering). Het eerste pad links. Rechtdoor langs het open veld naar de N225. De N225 rechtdoor oversteken, het landgoed Zuylestein op.

Buitenplaats Zuylestein stamt uit de 14-de eeuw. In de 17-de eeuw werd de Ridderhofstad gebruikt als jachtslot met tuin en park in renaissancestijl. Sinds enkele jaren wordt hard gewerkt aan de restauratie van gebouwen, tuinen en het park in die stijl. Op het terrein zijn o.a. een B&B en een restaurant. De tuinen zijn toegankelijk iedere vrijdag van 10.00-16.00 u.

Vanaf de N225 steeds rechtdoor, aan het eind van het rechte stuk haakse bocht door en direct daarna rechts. Op de volgende kruising rechts aanhouden. In de bocht aan het eind van het rechte stuk links over het bruggetje. Het volgende bruggetje links oversteken.

Voor de zomervariant dit bruggetje niet oversteken maar rechtdoor.

Vervolg Wintervariant: Direct over dat bruggetje rechts (volg de LAW-marke-



ring). Na een haakse bocht rechtdoor naar een T-kruising; hier rechts. Pad volgen door een haakse bocht tot een T-kruising, hier weer rechts. Een klein slingertje om het water en rechts over het wilgenlaantje.

Bij de boerderij linksaf naar de asfaltweg (Zuylesteinseweg); hier rechtsaf. Aan het eind daarvan (bij de verbouwde tabaksschuur) rechtsaf, Kersweg. Deze volgen (negeer wegen naar links). Aan het eind op de T-kruising met de Donkerstraat rechts. Direct daarna links op de Drostestraat. Rechtdoor naar het beginpunt van deze wandeling.

De zomervariant

Deze variant begint eveneens vóór het kasteel. Ga ook nu even richting kerktoren en direct rechts naar de oostelijke gracht, maar ga het eerste pad links in (kort nadat je bij de gracht komt). Halverwege het rechte deel van dat pad kom je langs de oorspronkelijke locatie van het 15-eeuws kasteel Loevendael.

Na de bocht op de T-kruising met de Zandvoort (asfaltweg) rechts. Direct na de slagboom schuin naar rechts, het onverharde pad het Onderlangs op (maar ga eerst wel even 15 m rechtdoor, en

klim links naar boven naar het Galgenveld. Geen angst, hier is alleen in 1687 iemand opgehangen!). Terug naar het Onderlangs en dit steeds rechtdoor blijven volgen tot aan de rand van Elst. Bij het einde van het onverharde pad op de hoek van de Molenweg links. Hier kom je op de hoofdroute zoals beschreven bij de Wintervariant.

Volg vanaf dat punt de Wintervariant tot op het landgoed Zuylestein: zie daar waar je die variant moet verlaten.

Vervolg zomervariant op landgoed Zuylestein: Nadat je bij het bruggetje rechtdoor ben gegaan het pad volgen naar de Lekdijk; daar bovenop naar rechts.

De Lekdijk: een verwarrende naam, want deze loopt hier langs de Benederijn. Pas ca 7 km verderop bij Wijk bij Duurstede buigt de Rijn af en gaat als Kromme Rijn en Oude Rijn via Utrecht, Woerden en Leiden naar Katwijk, waar hij in de Noordzee eindigt; de hoofdstroom gaat verder als Lek.. Het gevolg van een doorsteek door de oeverwal bij Wijk van Duurstede in de 2de eeuw vCr en het afdammen van de Rijn daar in

de 12de eeuw nCr. Na ca 300 m (kort na Huis De Ark) linksaf, de Amerongse Bovenpolder in. De wandeling voert nu door het westelijk deel van de Amerongse Bovenpolder. Dit deel is droger dan het oostelijke deel omdat het verder van de Heuvelrug ligt, waardoor en minder kwelwater ontspringt. Dit drogere land trekt veel amfibieën, kleine zoogdieren, insecten en weidevogels.

Direct na het hek het pad schuin naar rechts tot het einde. In deze richting niet gemarkeerd, maar redelijk zichtbaar, iets verhoogd. Kritisch punt: op het stuk dicht langs de Rijn moet je bij de alleenstaande paal op N 51° 59.222 / E 5° 26.858 (met aan de zijkant een rode pijl voor de tegenliggers) haaks naar links. Daarna steeds over de bruggetjes; aan het eind rechtdoor naar de Rijnsteeg, de weg van het dorp naar de pont.

Op de Rijnsteeg even naar links, dan rechts langs de zuidelijke en oostelijke slotgracht van het Kasteel naar het begin van de wandeling.

Met dank aan Barbara en Ernst Hart voor het aanreiken van de route.

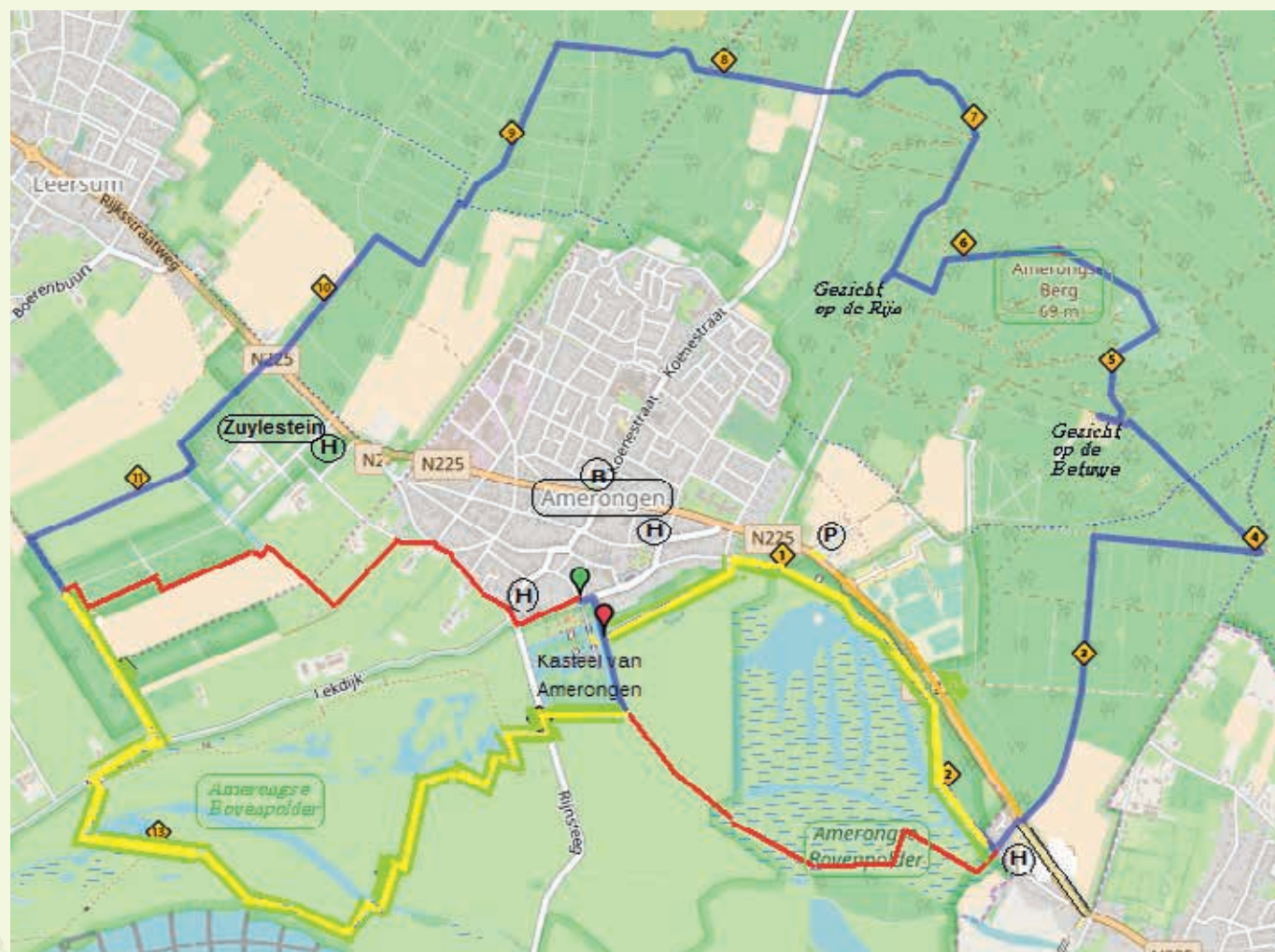

Rien van den Berg, zeven jaar Lopend Vuur.

Het colofon van Lopend Vuur verraad niet, dat hij alle touwtjes van dit tijdschrift in handen heeft. Je kunt het alleen zien aan het redactieadres in Gorinchem. Rien van den Berg heeft zeven jaar Lopend Vuur geredigeerd en stopt ermee. Waarom? Zeven is het getal van de volledigheid. Je hebt alles wel een keer gezien en meegemaakt. Het wordt een herhaling en dat is niet goed voor de creativiteit.

Hoe het begon

Ik spreek hem in zijn huis in Gorinchem, de stad waar hij is opgegroeid en nog woont. Wat was zijn eerste wandelervaring? Zijn vader nam hem en zijn broer Bert mee naar Woudrichem. Ze staken over met een voetveer (de veerman roeide de boot) naar Slot Loevestein en daar wandelden ze een rondje.

Zijn moeder en zijn zusjes bleven thuis. Later gingen ze met z'n drieën van tijd tot tijd een dag wandelen in Zuid-Limburg, routes van Natuurmonumenten. Wandelen in de buurt? Nee, dat gebeurde niet, wel fietsen.

Rien's wandelwereld werd in de jaren tachtig van de vorige eeuw verruimd door een abonnement op "Op Lemen Voeten" en boekjes als "Nederland in 12 dagwandelingen". Hij werd vanaf het begin markeerder van het Pelgrimspad, het stuk tussen Woudrichem en Aalst en is dat nog steeds. Hij meldde zich zo'n 20 jaar geleden aan als lid van TeVoet en werd 15 jaar geleden actief in het Wandeloverleg Zuid-Holland. Zeven jaar geleden ging hij met pensioen en nam de redactie van "Lopend Vuur" over van Harry Benschop.

Lopend Vuur en de website van TeVoet

Drie verschillende uitgevers heeft Rien mee gemaakt. Toen hij begon was Lopend Vuur zwart-wit, alleen de omslag was in kleur. Peter Both heeft geholpen een uitgever te vinden die voor minder geld het blad in full colour uitbracht. Maar die ging failliet. Dus nu wordt het blad gedrukt bij een derde uitgever. Die wordt elk jaar fors duurder, dus er moet weer gezocht worden...

Zeven jaar geleden had TeVoet nauwelijks een website. Er is door een professional een website gebouwd.

Rien heeft naast zijn redactiewerk voor Lopend Vuur die website bijgehouden en voorzien van informatie.

De inhoud van het tijdschrift, daar gaat het om. Voor Lopend Vuur kreeg Rien gevraagd en ongevraagd, soms wel soms niet, stukken tekst uit het hele land. Er is geen vast netwerk van



correspondenten en dat maakt het lastig om het tijdschrift samen te stellen. Het is altijd een verrassing wat en hoeveel kopij wordt aangeleverd. Lopend Vuur is bedoeld om de leden van TeVoet te informeren over wat de vereniging doet aan belangenbehartiging en wat er is bereikt. Daarnaast is het leuk lezers te attenderen op mooie, onverharde wandelingen. Dit was voor hen soms een eye opener, merkte hij uit de reacties. De beschrijving van twee derde van de wandelingen maakte hij zelf. Broer Bert wandelde mee en maakte de kaartjes.

Een leven na Lopend Vuur

Rien stopt met de redactie van Lopend Vuur, maar hij zal zich echt niet vervelen. Naast het Wandeloverleg Zuid-Holland van TeVoet en het Pelgrimspad heeft hij ook ander vrijwilligerswerk om handen. Hij onderhoudt voor SBB de eendenkooi Waardenburg en de bosjes er omheen. Met de Natuur- en Vogelwacht Vijfheerenlanden snoeit hij, voor het behoud van het landschap, bij particulieren hoogstam fruitbomen en knot hij in de winter wilgen. Rien reist altijd met het openbaar vervoer en is actief in het reizigersoverleg namens Rover.

En dan heb ik natuurlijk de vraag, wat is jouw favoriete wandeling in Nederland? In zijn antwoord klinkt zijn jeugdervaring door, want zijn meest geliefde wandelregio is Zuid-Limburg en de Voerstreek.

En over die overstapjes bij Aalst, wil hij dat prachtige verhaal nog eens vertellen? Rien begint te glunderen. Hij vertelt: Het Pelgrimspad bij Aalst liep over een autoweg bovenop een dijk, vol vrachtverkeer. Het was heel akelig om er te lopen. Naast de dijk lag een oude grasdijk, eigendom van SBB en het Waterschap Rivierenland. Hij is gaan informeren of daar niet gewandeld kon worden. Dat kon wel, maar dan moesten er overstapjes gemaakt worden over een hek en daar was geen geld voor. Rien is die overstapjes toen gaan organiseren. TeVoet gaf een subsidie voor het hout. Recreatie maatschappij Uiterwaard wilde wel een medewerker en timmermateriaal zoals zware boren uitlenen. Rien, broer Bert en Michiel Broekman hebben toen zelf met de medewerker de overstapjes gemaakt. En nu kun je je niet meer voorstellen, dat je vroeger over die verkeersweg liep.

Zeven jaar Lopend Vuur, dat is een hele tijd. Het tijdschrift veranderde van zwart-wit naar een kleurrijke "glossy" met mooie foto's. De lezers bleven op de hoogte van het verenigingsnieuws en watertandden bij de beschrijving van wandelingen dichtbij huis of verder weg, als het maar zoveel mogelijk over onverharde paden ging. Heel veel daarvan is te danken aan de inspanning van deze persoon, Rien van den Berg, die een mooi en lezenswaardig tijdschrift heeft gemaakt; het gezicht van TeVoet intern en naar buiten. Namens alle lezers dank ik hem daarvoor.



LOPEND VUUR

ROUTE

In en rondom Oudewater, een wandeling door prachtige en unieke natuur.

Een TeVoet wandeling vanuit Oudewater en omgeving. In de Lopikerwaard en het natuurgebied ten noorden en ten oosten van de stad. De wandeling kan bestaan uit 3 afstanden: 6, 11 en 15 km.

De wandelingen

Het startpunt is vanaf de parkeerplaats aan Statenland / Utrechtse Straatweg bij de bushalte tegenover het zwembad. Hier steekt u de Provinciale weg over (voorzichtig drukke weg) en gaat linksaf . Na circa 100 meter ziet u een markering(blauwe pijl op oranje ondergrond) naar rechts en gaat tussen twee huizen door de Tiendweg op. Deze houtkade/ tiendweg bijna 5 km uitlopen tot aan knooppunt 40 en daar op de Hoenkoopse Rijweg rechtsaf naar knooppunt 90. Eerst tot aan de Provinciale weg N228 en daar rechtsaf het fietspad op. Na 400 meter linksaf bij ANWB bord Hekendorp. (voorzichtig bij oversteken). Hier kunt u eventueel op bus 107 van Syntus richting Utrecht stappen en dan bij het startpunt in Oudewater uitstappen. *Een wandeling van 6 km.*

Fietspad uitlopen tot aan de ophaalbrug over de Hollandse IJssel. Aan de overkant van de brug staat knooppunt 90. U kunt in Hekendorp iets gaan drinken door een stukje rechtdoor te lopen en bij de weg linksaf te gaan en dan ziet u bij de sluis het café Goejanverwelle.

De route vervolgt u door terug te gaan naar de ophaalbrug en daar bij knooppunt 90 linksaf naar knooppunt 59 te gaan wandelen . Een prachtig pad langs de Hollandse IJssel. Dit pad is bijna 4 km lang. Bij knooppunt 59 kunt u via de

Noord IJsselkade rechtdoor gaan naar Oudewater, knooppunt 54 en vandaar via de Molenwal naar knooppunt 72 en via de Molenstraat komt u bij de Provinciale weg en linksaf weer bij het startpunt. *Een wandeling van 11 km.*

Bij knooppunt 59 gaat u linksaf naar knooppunt 57, eerst door een woonwijk, Papenhoeflaan, en daarna zigzaggend door een natuurgebied. U volgt de oranje bordjes met de blauwe pijl. Bij knooppunt 57 gaat u rechtsaf naar punt 55, eerst over de Ruige Weide en steekt de Jonkheer Vierbergerweg over. (oppassen drukke weg). Hier moet u een kort stukje linksaf tot u rechts een pad ziet dat achter het industrieterrein loopt. Op deze kade loopt u naar knooppunt 55 en daar rechtdoor naar punt 58. Op de kade gaat u na 500 meter rechtsaf een bruggetje over een natuurgebied in tegenover het industrieterrein/woonwijk. Er zijn in dit gebied weinig markeringen maar alsmear rechtdoor. Bij twijfel zo veel mogelijk links aanhouden tot u weer op een verharde weg komt. Op die weg met een bocht mee naar rechts en dan het 1e weggetje linksaf. Bij punt 58 gaat u rechtsaf op de Noord Linschoterweg richting Oudewater alsmear rechtdoor richting knooppunt 78. U wandelt langs het riviertje de lange Linschoten naar de stad en via de Kromme Haven, Donkere Gaard en Korte Havenstraat naar punt 78. Daar gaat u via de Havenstraat naar punt 54 en daarna

via de Molenwal naar punt 72 . Daar wandelt u door de Molenstraat naar de Provinciale weg en daar linksaf naar het startpunt, de parkeerplaats of de bushalte. *Een wandeling van 15 km.*

Indien u nog iets wilt drinken, zijn er meerdere mogelijkheden in het centrum van Oudewater. Vooral op de Markt tegenover de Waag zijn verschillende leuke horecagelegenheden.

Meer informatie over het wandelnetwerk rond Oudewater/Lopikerwaard/Utrecht West vindt u op de website van www.recreatiemiddennederland.nl

Oudewater, stad met lange historie

Oudewater heeft ruim 10.000 inwoners, die verspreid wonen over de kernen Oudewater, Snelrewaard, Hekendorp en Papekop.

De oorsprong van de naam Oudewater is niet bekend. Het meest waarschijnlijk is dat het een verbastering is van 'oude (uiter)waarden'. Het ontstond omstreeks 1100 in een meanderbocht daar waar de Lange Linschoten samenkomt met de Hollandse IJssel. Oudewater was door zijn ligging op de grens van Holland en het Sticht (Utrecht) een belangrijke grensvesting. De stad verkreeg rond 1265 stadsrechten. Oudewater nam op 19 juli 1572 met elf andere steden deel aan de Eerste Vrije Statenvergadering in Dordrecht. In deze vergadering werd de basis gelegd voor de Staat der Nederlanden onder 'leiding' van het Huis van Oranje. De stad werd als reactie hierop op 7 augustus 1575 door een Spaans Leger uitgeroeid, volgens de overleveringen wisten slechts drie inwoners deze

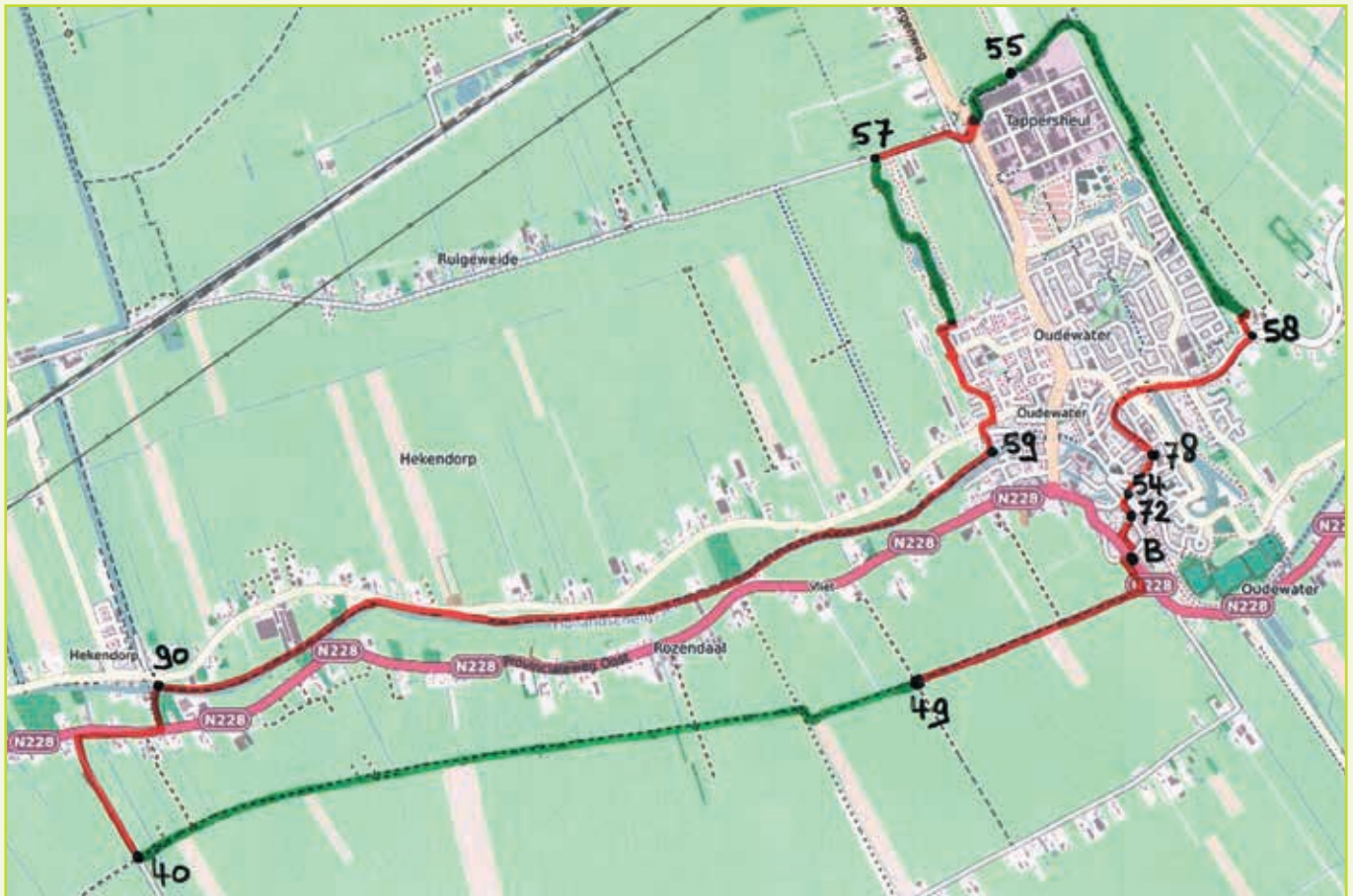

slachting te overleven die bekendstaat als de Oudewaterse Moord.

Oudewater was in de zestiende en zeventiende eeuw een belangrijke producent van touw. De omgeving produceerde daartoe de grondstof hennep. De inwoners van het stadje heten tot op vandaag Geelbuiken, omdat de touwslagers gelige gedroogde hennepvezels om hun buik wikkelden. Oudewater heeft

een touwmuseum De Baanshuur.

Oudewater heeft veel monumenten. De binnenstad is voor een groot deel beschermd stadsgezicht. Bekend zijn: De Waag, die sinds de 16e eeuw dienst doet als heksenwaag.

- Grote of Sint-Michaëlskerk uit de 15de eeuw, een driebeukige hallenkerk met zadeldakoren uit circa 1300.
- Stadhuis van Oudewater met gevel in

renaissancestijl, uit 1588.

- Hervormde begraafplaats Oudewater, waarvan het toegangshek en het mausoleum de status van rijksmonument hebben.
- Borstbeeld van Swiebertje, de zwerfer uit de NCRV-televisieserie, dat in 2003 werd onthuld door de acteur die deze rol speelde: Joop Doderer. In het stadje en omgeving waren destijds veel buitenopnames voor de serie gemaakt.

Geen fietspad door de Amsterdamse waterleidingduinen.

De Amsterdamse waterleidingduinen komen meestal in het nieuws door de aanwezigheid van duizenden damherten, waar mensen voor of tegen zijn, maar sinds 2009 woedde er een hevige strijd om een fietspad. Een fietspad door de duinen om vanuit Amsterdam op een mooie manier naar Zandvoort te fietsen en om subsidie te kunnen krijgen voor een natuurbrug over de Zandvoortse laan.

De eerste reden is mijn inziens onzinnig, want er zijn al prima mogelijkheden om naar Zandvoort te fietsen, o.a. over de oude trambaan, die parallel loopt aan het beoogde tracé, de tweede reden is achterhaald, zoals nu blijkt, namelijk: het fietspad komt er niet en de natuurbrug is allang gerealiseerd.

Harry Hobo en Kees Piel, fanatieke tegenstanders van het fietspad richtten de Stichting Natuurbelang op en al in 2009 werd een protestmars georganiseerd met duizenden wandelaars. Harry riep

de hulp in van het WONH (wandeloverleg Noord Holland). Jeroen Jacobse, secretaris van het WONH nam vanuit die functie deel aan een klankgroep waar voor en tegenstanders in participeerden.

Jarenlange strijd

Het werd een jarenlange strijd met inspreken bij gemeenteraadsvergaderingen in Amsterdam, maar helaas, zelfs het gloedvol voordragen van een gedicht van Roland Holst: "het is maar beter stille dingen stil te laten" mocht

niet baten. Alleen Jonas van Lammeren van de Partij voor de dieren toonde oprechte belangstelling. Uiteindelijk is Harry Hobo de enige die zich is blijven verzetten en ongelofelijk maar waar, het is hem gelukt!!!

Na jaren procederen, (het heeft hem heel veel geld gekost en ook de provincie Noord Holland is honderdduizenden euro's kwijt), maar **ER KOMT GEEN FIETSPAD**. De belangrijkste argumenten van Hobo: een fietspad is desastreus voor de kwetsbare flora en fauna, bedreiging voor de zandhagedis, de nauwe korfslak, het grijs duin en droog duinbos.

Dus niet eens de bedreiging voor de rust van de wandelaar! En daar moet ik dan toch even grinsen om lachen!



Sallandse heuvelrug

Mooi wandelen op de stuwwallen dankzij de IJstijd

TeVoet wandelde van Nijverdal naar Holten. Er loopt een NS wandelroute tussen deze plaatsen, maar TeVoet koos een andere route, die meer over de heidevelden gaat en door het gebied van de Sprengenberg gaat. Een deel van de route is afgesloten van 15 maart tot 15 juli in verband met het balts- en broedseizoen van de korhoenders.

Routebeschrijving

Vanaf station Nijverdal naar het stationsplein (niet naar de Centrumzijde). Daar linksaf en aan het eind rechtsaf, Oranjesstraat in, je kunt dan meteen rechts een parkje in, pad parallel aan de Oranjedreef volgen. Aan het eind Koersendijk kruisen. Meester Ponsteenlaan volgen op tegelpad. Na bank met prullenbak rechtsaf onverhard pad in, pad naar links en rechts negeren en na ongeveer 50 meter op T splitsing linksaf. Pad naar rechts vervolgen, waterplas steeds aan je rechterkant houden.

Bij wandelroutepaal (KNP) F61 linksaf. Rechtdoor op viersprong, Peerebooms-

weg. Bij knp F60 linksaf onverharde Kosteeweg in die later verhard wordt. Voorrangsweg oversteken, de Reestweg in, die later onverhard wordt. Rechtdoor onverharde Hellendoornsebergweg in.

Het pad klimt, steeds rechtdoor. Bij Y splitsing (met bord grondwaterbeschermingsgebied) linksaf (bord doodlopende weg). Bij T splitsing rechtsaf. Op viersprong bij knp F44 linksaf Klinkenbeltweg. Rechtdoor de asfaltweg naar beneden onder het spoor door volgen en de N35 kruisen. Rechtdoor bij paddenstoel 20060 (richting Schaapskooi) en bij paddenstoel 20114 rechtsaf naar de Schaapskooi. Het pad buigt bij de

schaapskooi naar rechts. Bij paal F81 linksaf door beukenbos. Op T splitsing linksaf (groene pijl). Op volgende T splitsing rechtsaf en kort daarna op viersprong rechtdoor. Rechtdoor tot T splitsing, je bent op de hei. Hier linksaf en daarna het eerste pad rechtsaf (route met paarse pijl).

Je gaat weer over de hei, het pad loopt omhoog. Bij F80 rechtdoor. Bij viersprong linksaf stijgend pad (paarse pijl). Bij F79 rechtdoor, bij F77 linksaf. De weg buigt naar rechts en even later de weg naar links volgen (paarse pijl), weg naar rechts/half rechtdoor negeren. Bij T splitsing linksaf (onverharde weg met geasfalteerd fietspad). Bij de eerste weg rechtsaf (Sprengenberg). Deze route is afgesloten van half maart tot 15 juli! Je klimt omhoog, op de top zijpaadje naar rechts negeren, steeds rechtdoor.

Aan je rechterkant zie je in de verte huis Sprengenberg liggen. De weg gaat weer



Bijen halen honing uit de heide

OM TE LOPEN

De route is 18 km lang. De route is bijna geheel onverhard. Door de hoogteverschillen en doordat een deel van de route door rul zand gaat, is de route zwaarder dan de afstand zou suggereren. Daarvoor krijg je echter een bijna onhollands landschap met hoogteverschillen, stilte en weidsheid. De gelopen route gaat niet langs horeca. Aan het eind is tegenover het station van Holten een grand café als beloning voor de tocht. Bij Staatsbosbeheer is een kaart van het Nationaal Park Sallandse Heuvelrug te krijgen in de schaal 1:25.000. De 'pijltjes' wandelingen zijn hierin opgenomen. De wandelknooppunt nummers van het routenetwerk Twente ontbreken hier echter op.

Let op: de route kan niet het hele jaar gelopen worden. Het deel van de route bij de Sprengenberg is afgesloten van half maart tot 15 juli!

naar beneden. Op een T splitsing ga je linksaf, je gaat weer stijgen. Na de top (ongeveer 150 meter verder) rechtsaf. Kort daarna rechtdoor (weg naar rechts negeren). Op T splitsing linksaf (je verlaat het gebied van de Sprengenberg). Klein paadje negeren, bij zitbank (paarse pijl) rechtsaf. Bij paal M21 rechtdoor, steeds rechtdoor. Bij paal M23 op T splitsing rechtsaf. Ruiterspad naar links negeren. Bij knp M21 linksaf (pad gaat omhoog). Steeds rechtdoor, op splitsing links houden, bij paal M48 linksaf, bij paal M49 rechtsaf, bij paal M44 linksaf. Even later met de weg naar rechts mee.

Verderop bij knp M45 rechtdoor en na enige tijd rechtdoor asfaltweg, bij knp M46, kruisen. Je gaat de Erica weg in. Steeds rechtdoor tot je voor een akker rechtsaf het Bergpad in gaat. Aan het eind op T splitsing, klinkerweg linksaf, weg oversteken en de Enkweg in met bordje eigen weg (maar is opengesteld), tot de Beukenlaan. Rechtsaf de Beukenlaan in en je loopt zo naar het station van Holten.

Kenmerken van de wandeling

TeVoet liep de route wekeer op een mooie winterdag tijdens de Kerstvakantie en in augustus toen de heide bloeide. Beide keren is het een mooie wandeling. We zagen veel terreinen met vossenbessen, ook wel rode bosbes genoemd. De bessen zaten er in de winter nog aan, in de zomer bloeiden de struiken. Daarnaast staat het gebied bekend om de jeneverbessenstruiken. Rond de parkeerplaatsen kan het op mooie vrije dagen druk zijn. Het gebied rond

de Sprengenberg (het mooiste gebied naar onze mening) ligt vrij ver af van de parkeerplaatsen en is dus relatief rustig.

Op een heldere dagen heb je een fantastisch uitzicht vanaf de toppen over de omgeving. De korhoenders, die hier nog voorkomen, hebben het zwaar. Een aantal heidegebieden zijn met elkaar

verbonden (door bomenkap) in de hoop dat het leefgebied wordt vergroot.

Er zijn ook een aantal korhoenders uit Zweden hier uitgezet, met helaas slechte resultaten. Het lijkt erop dat het korhoen voor Nederland als verloren moet worden beschouwd.

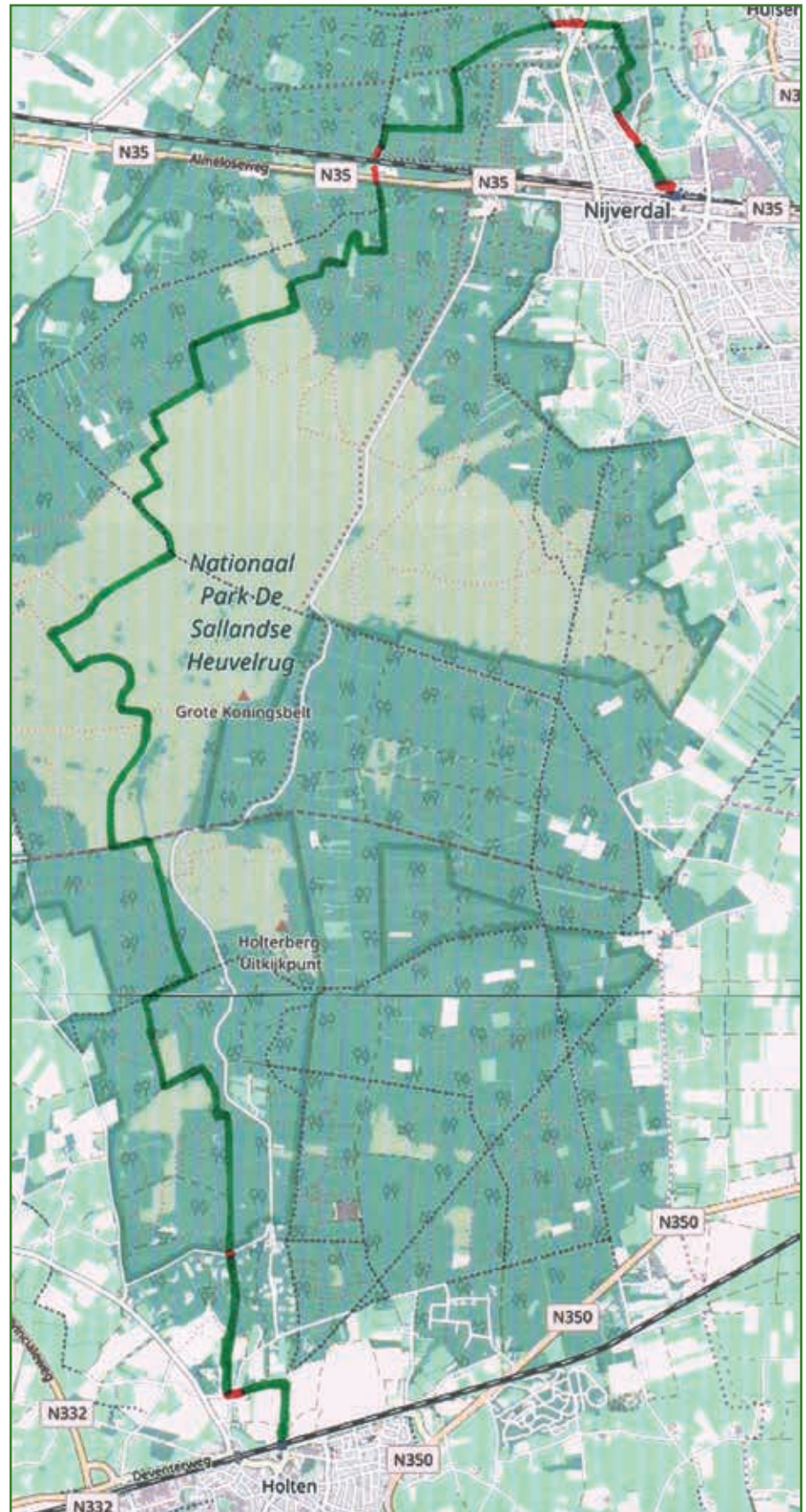

Zelf wandelroutes uitzetten met knooppunten

Wandelend Nederland staat er best goed voor. Al kunnen we een hele jaargang Lopend Vuur vullen met verslechtingen, wandelen is populair bij het grote publiek, talloze clubs organiseren wandelingen en diverse overheden dragen ook hun steentje bij.

Wat gebeurt er in Zuid-Holland

Zo is de provincie Zuid-Holland behoorlijk actief. Ja, ook met verdubbeling van autowegen waardoor barrières ontstaan en meer bebouwing met als gevolg dat open gebied stukje bij beetje verdwijnt. Maar deze keer staan we stil bij het alsmaar groeiende weefsel van wandelnetwerken dat inmiddels bijna de gehele provincie dekt. Geen geringe prestatie, als je bedenkt dat Zuid-Holland de dichtstbevolkte provincie is en het wandelen bijna altijd stedelijk gebied raakt – en veel beleidsmensen denken dat wandelen iets is dat je ver weg in de natuur doet. De afgelopen jaren is het Zuid-Hollandse buitengebied bijna overspoeld met knooppuntenpalen en merktekens van elf verschillende wandelnetwerken. En het is nog niet af, dus de wandelaar staat nog uitbreiding te wachten. Hoe is allemaal zo gekomen?

Een paar jaar geleden maakte de Regio Zuid-Holland van TeVoet een wandelrouteplan. Het was een grofmazig wandelplan met vrijwel uitsluitend onverharde paden, precies zoals TeVoet dat het liefst ziet. Dat wandelplan kwam op een gunstig moment: wandelen stond politiek in de aandacht, er was behoefte aan meer uniformiteit in markering en de provincie wilde haar inwoners de mogelijkheid bieden dichtbij huis te recreëren. Niet per se onverhard, maar wel nabij en laagdrempelig, want ook voor incidentele wandelaars moet een route simpel te vinden zijn.

De provincie heeft een helder uitgangspunt: Zuid-Holland zorgt voor het opzetten van de wandelnetwerken, laat aannemers de palen en markeringen neerzetten en zorgt voor website, kaarten

en informatiepanelen. Samenwerkende gemeenten moeten het daarna gaan onderhouden: kapotte paaltjes vervangen, routeverbeteringen maken, enzovoorts. Daarover hebben we het straks. Hof van Delfland was een van de eerste netwerken die gereedkwam. Wie de rustige ruimte van het noorden of oosten van Nederland gewend is, vraagt zich natuurlijk af hoe je in hemelsnaam tussen drukke autoroutes, spoorlijnen en waterwegen een leuke wandeling kunt maken. De inwoners van dit kloppend hart van Zuid-Holland weten wel beter: dankzij de drukte is er ook in het weekend frequent openbaar vervoer en op veel plaatsen kun je gewoon vanuit de stad het wandelgebied in lopen. Op de website www.wandelen123.nl staan de verschillende wandelnetwerken. In de regio Leiden, het gebied tussen Gouda, Rotterdam en Zoetermeer en





de Hoekse Waard is het wandelnetwerk nog in ontwikkeling. Voor de rest dekken de netwerken de volledige provincie. Tot zover het goede nieuws. Want ondanks al het enthousiasme van de provincie, de formidabele sommen geld die erin gestoken zijn en de handige kaartjes vallen er nog wel wat kritiekpuntjes te noemen.

Verhard of onverhard

De papieren kaarten geven met stippellijnen aan welke paden onverhard zijn. Niet alleen wij van TeVoet vinden dat nuttig, sommige wandelaars hebben juist liever wat steviger grond onder de schoenen en prefereren de graskades te mijden. Laten ze dat dan vooral vooraf kunnen uitzoeken. En al is het niet overall correct (het smalle asfaltjaagpad langs de Oude Rijn tussen Woerden en Alphen aan den Rijn staat ten onrechte als onverhard aangemerkt), het is goed dat er een begin is gemaakt met het aanmerken van onverhardheid. Die kaarten zijn overigens nogal verschillend: in de beginperiode werden handzame kaartjes op A8-formaat (52x74 mm) gemaakt, zodat je de hele Krimpenerwaard in je portemonnee kon opbergen. De kaarten van de Rijn- en Veenstreek en de Alblasserwaard/ Vijfheerenlanden, verschenen in 2017, zijn flinke lappen papier. Mooi overzichtelijk, minder handzaam.

Een web aan websites

Wandelen123 is behalve een website voor de voorbereiding thuis ook een handige app voor onderweg. Grote wandelnetwerken met soms meer dan 200 knooppunten werken met tweecijferige knooppuntnummers, zodat hetzelfde nummer twee of drie keer in een netwerk voorkomt. Op de kaart geen probleem, want wie in de Alblasserwaard

loopt, ziet vanzelf het verschil tussen nr 43 bij Nieuw-Lekkerland, Giessen-Ouderkerk, Goudriaan en Leerbroek. De app had daar vorig jaar nog problemen mee, maar kan inmiddels met terugkerende nummers uit de voeten en geeft telkens het juiste knooppunt. Jammer genoeg toont de kaart van de app geen onderscheid tussen verhard en onverhard.

De app laat routes plannen, telt afstanden tussen knooppunten op en geeft met de gps-functie aan waar je bent. Hoe handig de app ook is, veel wandelaars vinden dat een smartphone een priegelscherm heeft en missen het overzicht van een grote kaart. Zonder groot scherm mét internetverbinding laat dat probleem zich niet oplossen.

Een grote misser is de veelheid aan websites. In het kader staan alle sites voor de Zuid-Hollandse wandelnetwerken: 9 sites voor 11 netwerken en wat algemene websites. Da's misschien wel vanzelfsprekend voor de websiteontwerper die wat nieuws gaat maken, maar niet voor de Zuid-Hollander die in zijn eigen provincie wil gaan wandelen. We hebben in het kader alle websites op een rij gezet.

Tot slot het onderhoud

Een wat cynische wandelaar vertrouwde me toe dat het politici alleen gaat om lintjes doorknippen: het openen van een nieuw wandelnetwerk. Wat er daarna gebeurt... is naar modern politiek

gebruik 'gedecentraliseerd'. Dat doet de provincie niet meer zelf maar is goed voor andere organisaties, zoals gemeenten, Staatsbosbeheer en Natuurmonumenten. Zij moeten ervoor zorgen dat de markering in het veld op orde blijft, dat het netwerk blijft samenhangen, dus dat er een alternatief komt als een oude route onmogelijk wordt, of juist een extra schakel als zich een nieuwe mogelijkheid voordoet. Onduidelijk hoe dat moet gaan als gemeenten wandelen niet even belangrijk vinden. Spannend wordt het ook als de gemeenten Zederik en Leerdam naar de provincie Utrecht gaan: blijft het wandelnetwerk dan in stand? TeVoet is heel benieuwd hoe het allemaal over een jaar of vijf werkt. Dan moet blijken dat een grote investering in wandelroutes ook een investering in recreatie en waardering van het landschap op langere termijn wordt.

Over de provinciegrens

Zuid-Holland grenst aan Noord-Holland, Utrecht, Gelderland, Noord-Brabant en Zeeland. Maar lopen de wandelnetwerken door? Nee, want het zijn provinciale netwerken, dus automatisch houden ze bij de provinciegrens op. Sluiten ze aan op netwerken van de buurprovincie? Noord-Holland is nog niet zover, dus daar is het antwoord nee. Het Pelgrimspad van Wandelnet is het enige wat daar nu de grens over gaat, maar het drie provinciënpunt met Utrecht is een leeg deel van de kaart. Het Utrechtse Woerden en Montfoort zijn beter aangehecht, maar dat kan ook de verdienste van Wandelnet zijn, dat het Utrechtse veenweidegebied in dezelfde app 'Wandelen123' heeft. Richting Noord-Brabant gaat een pontje van Gorinchem naar Woudrichem, maar zelfs het Pelgrimspad loopt daar niet door. Dan is de Waal nog een barrière van formaat; aan de overkant van de lodderige Linge is in de Tielerwaard geen knooppunt te ontdekken.

Websites

- www.zuid-holland.nl/wandelen
- www.heerlijk-buiten.nl/routes/wandelknooppunten in
 - Krimpenerwaard
 - IJsselmonde
 - Hof van Delfland
 - Voorne-Putten-Rozenburg
 - Gouwe Wiericke
- www.drechtsteden.nl/de-drechtsteden.wandelroutenetwerk
- www.bollenstreek.info/wandelen
- www.goeree-overflakkee.nl/wandelen
- www.rijnnevenstreek.nl
- www.wandelenindepolder.nl (Alblasserwaard/Vijfheerenlanden)
- www.duinhorstweide.nl/de-routes
- www.struinenenvorsen.nl (plattelandslandsroutes, inclusief gps)



LOPEND VUUR

ROUTE

Wandeling

rond de

Buurserbeek

en door het

Haaksbergerveen

Oostendorper watermolen

Bijzonderheden tijdens de wandeling

- **Markerlandweer:** in 2009 is een deel van de Markerlandweer hersteld. Dit was een versterkte wal, waarvan de oorsprong teruggaat naar de Middeleeuwen. Het was bedoeld om het woon- en weidegebied te beschermen, vee binnen te houden en wild erbuiten te houden.
- **Buurserbeek:** ooit voeren hier schepen over. De beek zorgde voor het ontstaan van Haaksbergen. De beek is gekanaliseerd, maar kent wel de nodige bochten wat voor afwisseling zorgt in de wandeling.
- **Oostendorper watermolen:** een dubbele watermolen, waar lijnzaadolie en granen worden gemalen. Is nog steeds in gebruik door een stichting, die de molen in stand wil houden. Bepaalde tijden open voor het publiek. Bij de Oostendorper watermolen is een horecagelegenheid.

Routebeschrijving

Van de bushalte Scholtenhagen naar de stoplichten lopen, onder de grote weg door fiets-/voetgangerstunnel lopen, richting de Watermolen. Direct na tunneltje linksaf en meteen rechtsaf vóór plas. 1e pad linksaf. Op T splitsing bij kinderboerderij rechtsaf en dan 2e

pad linksaf (rood en groene pijlen), half verhard.

Op T kruising vóór voetbalvelden rechtsaf, asfalt fietspad. Doorlopen tot de Scholtenhagenweg. Hier is even rechts een parkeergelegenheid.

We gaan linksaf en steken weg over, park in. Paadje langs het water, parallel

aan de weg. Verlaat het park, ga over parkeerplaats en ga weer een voetpad in. Op T splitsing linksaf, rechts zijn hockey velden. Volgende T splitsing rechtsaf, weer Scholtenhagenweg, rechtdoor bij paddenstoel 24409, nog steeds Scholtenhagenweg. Doorlopen tot brug en bij wandelknooppunt (knp) Y84 onderlangs langs de Buurserbeek gaan lopen. Bij knp Y86 linksaf de brug over en dan rechtsaf zandweg met fietspad. Bij knp Y87 rechtdoor en bij Y88 rechtsaf en direct links pad langs sloot (markering Schipbeekpad, wit-blauw). Verderop ga je rechtdoor waar de sloot naar rechts gaat. Het bos in. Op viersprong rechtsaf, Schipbeekpad volgend.

Aan het eind op T splitsing linksaf (rechts zie je een beek). Bij knp Y98 rechtdoor en rechts aanhouden (je verlaat het Schipbeekpad). 150 meter verder schuin rechtsaf, je verlaat de groene pijl. Het pad kronkelt, komt langs de gereconstrueerde Markerlandweer, een oude verdedigingswerk. Op T splitsing linksaf. Het pad buigt voor een weiland naar links. Op T splitsing rechts-



OM TE LOPEN

Vanaf de bushalte is de route 23 kilometer lang.

Verkortingsmogelijkheden:

bij paddenstoel 23068 kan je linksaf gaan de Rekkenseweg in, op viersprong rechtdoor, volgende viersprong nogmaals rechtdoor. Op T splitsing linksaf, je komt dan bij knp Y82 uit. Volg nu weer de beschrijving vanaf Y 82, de route wordt dan 14 kilometer lang. Je mist dan wel het Haaksbergerveen. Je kan ook de afkorting nemen en dan de oostelijke route nemen, dan kom je op 18 kilometer uit. Automobilisten verkorten ook de route door bij de Scholtenhagenweg te parkeren.

Horeca bij de Oostendorper molen. De route is grotendeels onverhard, wat op het kaartje als groen is weergegeven.

af (je bent weer op de groene route). Verderop rechtdoor, waar de groene route naar links gaat. Pad versmalt en gaat naar links. Je gaat een trap en een bruggetje over. Rechtsaf, even langs de beek en daarna linksaf. Volgende T splitsing rechtsaf, mountainbike volgen. Bos uit en linksaf, zandweg met fietspad. Bij paddenstoel 20026 linksaf Haaksbergsebinnenweg. Op Y splitsing paddenstoel 24403 rechtsaf Postweg. Rechtdoor blijven gaan (groene route gaat naar links). Postweg wordt Veenrietweg. Waar de weg een klinkerweg wordt, tegenover een boerderij, linksaf en rechts een hek door. Je loopt langs een heideveld. Pad naar links negeren, rechtdoor (blauw, groene pijlen). Op Y splitsing op heide rechtsaf (blauw, groene pijlen). Bij knp Y92 linksaf. Op



viersprong rechtsaf, je verlaat de pijlen, zandweg met fietspad. Op viersprong bij paddenstoel 23068 rechtdoor Krakeelsweg. Vóór viersprong rechtsaf een klein paadje in. Aan het eind op T splitsing linksaf, zandweg met fietspad. Op viersprong rechtdoor, je ziet bord Veenrietweg. Op viersprong rechtdoor, Watermolenweg kruisen. Zandweg met fietspad gaat over in asfaltweg. Op T kruising linksaf, asfaltweg. Bij knp Z54 rechtsaf, Hanebultweg, asfaltweg. Op viersprong bij paddenstoel 63529 Turfweg in, zandweg met fietspad. Zandweg verdwijnt bij huis, fietspad gaat SBB terrein Haaksbergerveen in. Bij knp Z57 linksaf, bocht nemen. Volg het pad door het veen, neger mountainbike route naar rechts. Passeer een hut aan je linkerkant (met informatie over flamingo's). Bij paddenstoel 63530 rechtdoor. Bij paddenstoel 67964 rechtdoor richting fietsknooppunt 83. Links aanhouden, pad komt er van achteren bij. Bij paddenstoel 24422 rechtdoor asfaltweg, bij paddenstoel 24423 linksaf Onlandsweg, asfaltweg. Als de Hanebultweg erbij gekomen is,

ga je de eerste zandweg naar links in, zandweg met fietspad. Op T splitsing rechtsaf, asfaltweg, wordt zandweg met fietspad. Aan het eind van de Groene Plasweg linksaf en dan meteen rechtsaf, asfaltweg. Naar de brug lopen. Vóór de brug linksaf langs de Buurserbeek gaan lopen, grasweg. Bij knp Z53 rechtdoor, grasweg blijven volgen. Bij knp Y82 rechtsaf de brug over en linksaf, langs de beek. Bruggetje over de watergang van de molen over en bij knp Y83 linksaf. Bij knp Y84 rechtsaf, Scholtenhagenweg. Bij ingang 't Stien 'n Boer links en meteen rechts ommetje Het Möll'n pad. Dit pad komt uit op Laarveldsweg. Hier rechtsaf en even verder linksaf op de asfaltweg. Nu eerste weg links met bord Haackey 40D. Vóór clubgebouw rechtsaf, voetpad, asfalt. Parkeerplaats over en volgend voetpad ingaan, ingang Volkspark. Voor bruggetje park verlaten, weg oversteken en fiets- en voetpad volgen, die je naar de autoweg voert, waar het tunneltje is. Aan de overkant vind je links of rechts de bushaltes.

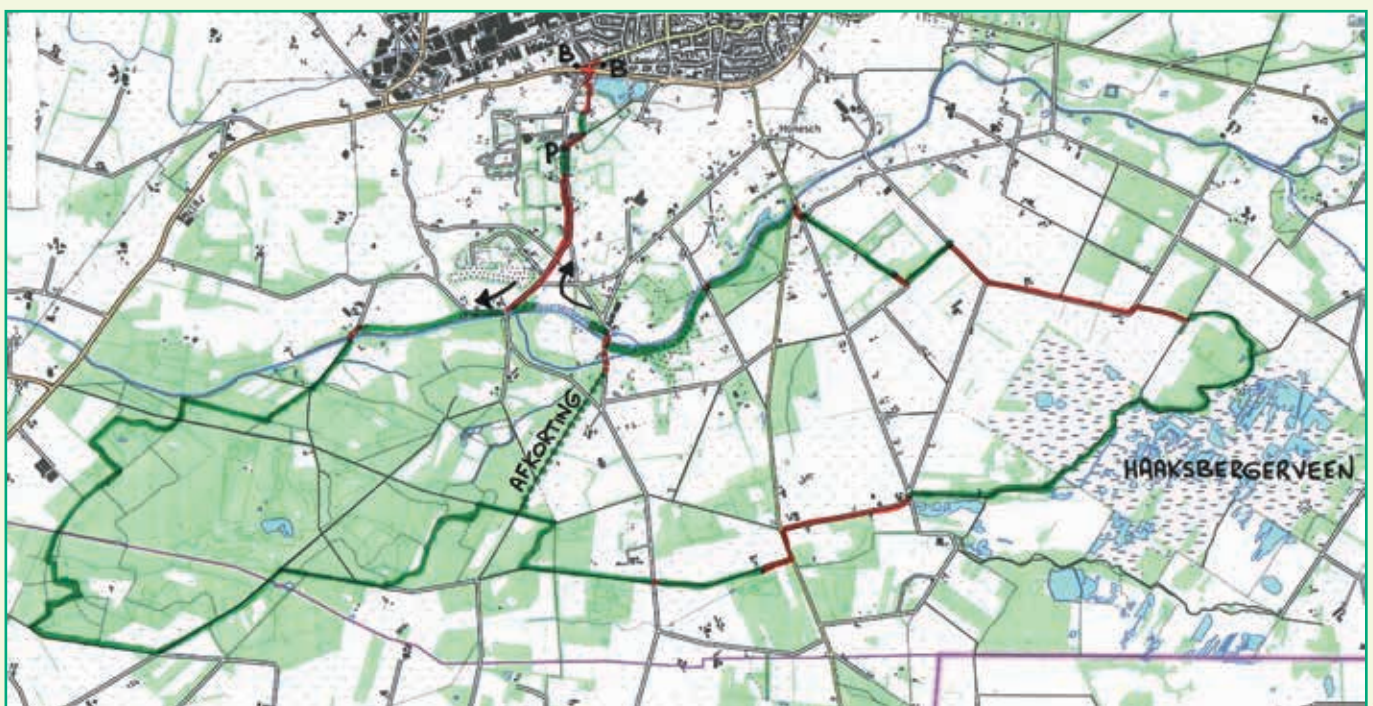

LOPEND VUUR

ROUTE

Rondwandeling door het stroomgebied van de Dommel en de Tongelreep

Deze rondwandeling voert de wandelaar door het natuurreservaat De Malpie, langs de Dommel, door het gebied van de Tongelreep en langs het klooster Achelse Kluis dat in België en Nederland ligt. Startpunt is de natuurpoort De Malpie waar een parkeerplaats en horeca is (P op de kaart). Eerst loop je door een zandgebied met heide, de Malpie. Als je voor Schaft weer bij de Dommel komt, zijn er weilanden. Ook na de Achelse Kluis loop je weer door (soms natte) weilanden, waarna je weer vóór Bruggerhuizen op het zand komt. In de Malpie kom je langs verschillende vennen. De Achelse Kluis is op een publiek deel na niet open voor bezichtiging. Daar je in een grensgebied loopt, zijn verschillende delen zeer rustig qua omgevingslawaai. Het Grenslandpad en het Brabants Vennenpad lopen over delen van de beschreven route.

Route-beschrijving

Vanaf de natuurpoort ga je richting wandelknooppuntpaal 84. De Dommel voor het eerst over, langs de molen. Bij wandelknooppuntpaal (knp voortaan afgekort) 84 rechtdoor zandweg met fietspad in. Bij knp 63 linksaf (is voorbij een parkeerplaats). Je ziet opnieuw de Dommel aan je linkerkant. Het pad buigt naar rechts. Voor de plas ga je linksaf (volgt markering van lange afstandspad (LAW)). Daarna houd je driemaal rechts aan. Vóór asfaltfietspad linksaf zandweg op. Bij knp 8 rechtsaf richting knp 7. Bij knp 7 rechtdoor richting knp 67. Eerste pad links (wandelroutenetwerk (wrn)) volgen. Daar waar het wrn richting het bos gaat, dit verlaten en rechtdoor over de hei gaan. Je komt ook bij knp 67 uit. Hier linksaf richting knp 5. Het netwerk volgen (rechts pad volgen). Bij knp 5 linksaf richting knp 68. Rechts aanhouden, grote plas aan je rechterhand houden.

Fietspad (asfalt) oversteken. Heuvel op en bovenop rechts aanhouden. Daar waar je weer bij het fietspad komt, pad naar links ingaan. Je komt op een brede

zandweg. Hier rechtsaf, zandweg gaat parallel aan het eerder genoemde fietspad lopen en komt even op klinkerweg uit. Waarna de zandweg rechts van het fietspad gaat lopen.

Bij knp 91 rechtdoor richting knp 69. Bij knp 69 linksaf richting knp 59 bos in. Op viersprong rechtdoor (wrn volgen), volgend viersprong idem. Dan paadje naar links ingaan, vóór een akker (je verlaat het wrn). Vóór fietspad rechtsaf zandweg in, die parallel met fietspad loopt. Bij knp 97 linksaf richting knp 96, je verlaat het fietspad. Door klaphek gaan, terrein Natuurmonumenten Dommeldal. Brug over gaan en rechtsaf langs de Dommel. Bij knp 96 linksaf, dan rechtsaf richting knp 74. Zandweg gaat bij huizen over in asfaltweg (je bent in Schaft). Bij knp 74 rechtsaf richting knp 73. Bij knp 73 linksaf richting knp 4 (klinkerweg, Abdijweg). Bij knp 4 bij rotonde rechtdoor richting knp 72. Rechts vind je een bushalte mocht je al weer terug gaan naar Valkenswaard (je hebt dan 8 kilometer gelopen).

Tweede weg linksaf (wegen pal achter elkaar), wrn volgen, zandpad. NB: de

eerste weg linksaf is het oude spoorwegtracé van de spoorlijn Valkenswaard – Neerpelt.

Zandpad en wrn naar rechts volgen. Bij knp 72 rechtdoor richting knp 71. Op viersprong rechtsaf, wrn volgen. Op knp 71 richting 68, klinkerweg. Linksaf op T splitsing asfaltweg (Abdijweg). Na een bocht kan je rechts van de asfaltweg gaan lopen op een paadje langs de weg. Je loopt langs het ommuurde terrein van de Achelse kluis.

Op een viersprong kan je rechtsaf gaan om in het publieke deel van de Achelse Kluis een trappist bier of iets anders te gebruiken.

Linksaf ga je de Petrus van Eijnattenlaan in. Neem het eerste pad naar links, met bord van Staatsbosbeheer (SBB). Aan het eind van het pad ga je rechtsaf door een klaphek, een weiland over. Rechtdoor langs een bosstrook (bij veel water op de grond, kan je even door een klaphek, meteen links en weer over de draad om je weg te vervolgen. Na een uitzichttoren, ga je weer door een klaphek en rechtsaf (wrn volgen). Daarna de eerste weg linksaf (wrn en

OM TE LOPEN

De beschreven wandeling is ongeveer 20 kilometer lang. Horeca is o.a. bij de Natuurpoort De Malpie, in Schaft en in de Achelse Kluis. Op hoogtijdagen kan het zeer druk zijn in de Achelse Kluis. De horeca is zelfbediening en er kunnen meer dan 500 mensen een plaats vinden.

Voor de wandelaars die met het OV komen. Vanaf bushalte Luikerweg (B op de kaart), loop je even terug richting Valkenswaard, neem de eerste weg rechts, Deelshurk. Bij knp 4 rechtsaf de Molenstraat in richting knp 37, waarna je bij Natuurpoort De Malpie, Molenstraat 211 komt. Dit is ongeveer 1 km lopen.

Voor een groot deel loopt de route over een wandelroutenetwerk, een kaart van het netwerk kan handig zijn. Daarnaast is het wandelroutenetwerk online te bekijken.

wit/rode markering). Bij knp 69 rechtsaf richting knp 40 (brede bosweg). Bij knp 40 linksaf richting knp 41. Op viersprong linksaf (je verlaat het wrn). Pad met bocht naar rechts volgen. Op viersprong rechtdoor. Volgende viersprong rechtdoor smal pad in (loopt langs de bosrand). Op viersprong rechtdoor (steeds langs de bosrand). Op T splitsing linksaf (steeds langs de bosrand. Volgende T splitsing linksaf (het wrn gaat naar rechts). Steeds langs de bosrand. Daarna eerste weg rechts, zand/grasweg, weer langs de bosrand (SBB bord). Op viersprong linksaf zandweg met fietspad, weer langs de bosrand. Zijweg naar rechts negeren. De weg gaat nu door weilanden lopen.

De weg wordt bij huisnummer 8 een asfaltweg. Bij knp 21 rechtdoor richting knp 47. Op T splitsing verlaat je de straat

Bruggerhuizen en ga je rechtsaf een asfaltweg in. Je gaat over de Tongelreep. Op T splitsing linksaf en vervolgens meteen rechtsaf, wrn volgen, onverhard pad. Bij knp 47 linksaf richting knp 48 (je loopt links van de plas, volgt het wrn). Aan het eind linksaf, wrn volgen, je loopt weer over de oude spoorlijn. Bij knp 48 rechtdoor richting knp 77. Op viersprong, asfaltweg rechtsaf (je verlaat het wrn).

Dan de eerste weg linksaf Koppeldijk, asfaltweg. Op T splitsing linksaf, Maas-trichterweg, over het fietspad naast de weg lopen. Dan de eerste weg rechtsaf, zandweg (je zit weer op het wrn). Pad gaat naar rechts, op knp 65 linksaf richting knp 62. Op knp 62 linksaf naar knp 37. Na knp 37 weer richting knp 84, waarna je weer bij de parkeerplaats Natuurpoort komt.

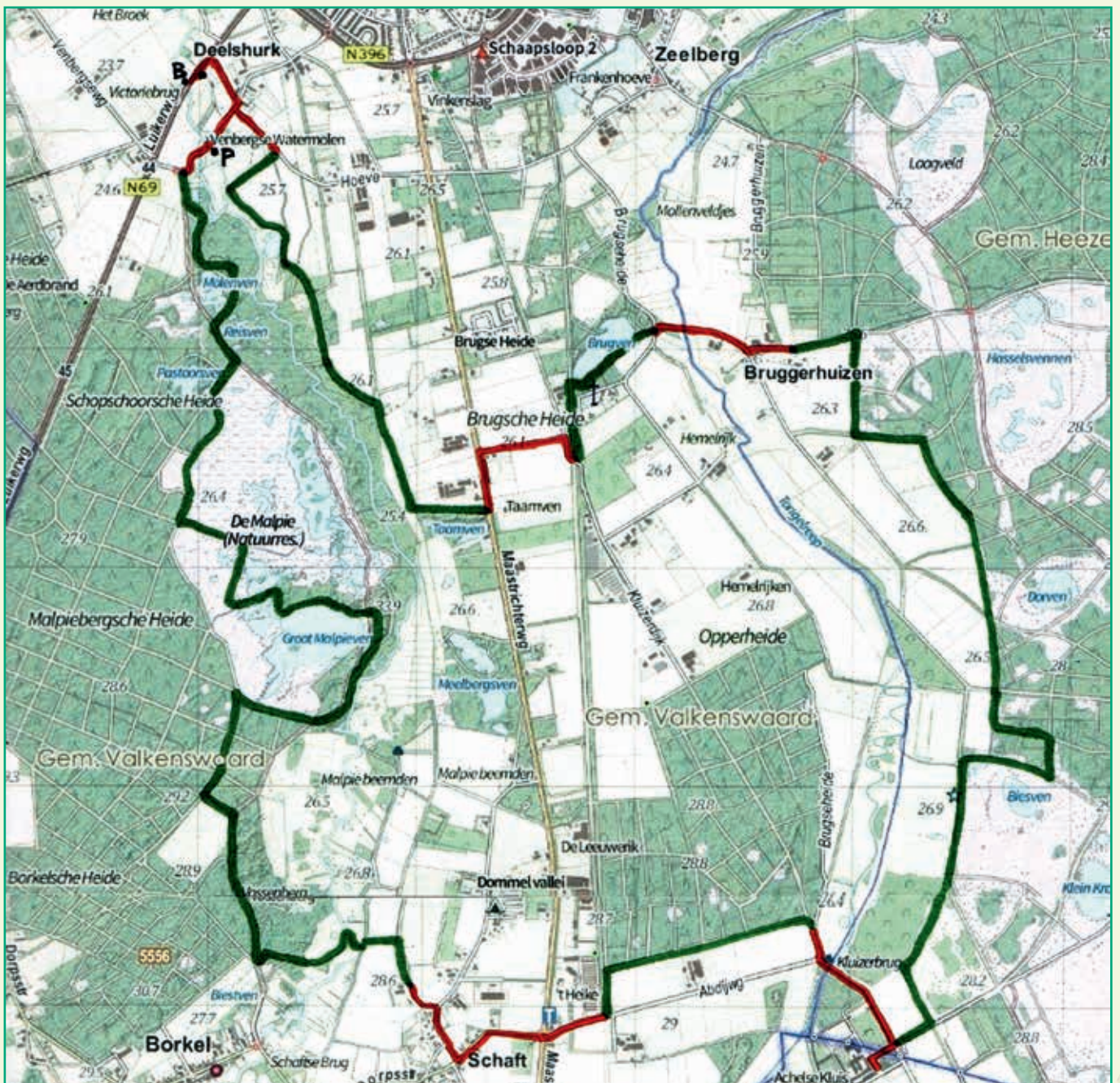

LOPEND VUUR

ROUTE



Van 't boerenland-Zuid: 15 of 18 km rond Woubrugge

Dorpskerk van Woubrugge

De boerenlandroute loopt langs knooppunten van het wandel netwerk Rijn en Veenstreek, dat in februari 2017 is geopend.

Bijdrage van TeVoet

Te Voet heeft er een bijdrage aan geleverd door advies te geven en deel te nemen aan de controle van het wandelnetwerk. Omdat de gemeente Kaag en Braassem graag wilde, dat de ondernemers ook een grantje zouden meepikken van de wandelaar, had men twee "shoppingroutes" bedacht. Die begonnen bij de TOP aan de Woudse Dijk en gingen veelal over verharde wegen. Als vertegenwoordiger van Te Voet heb ik het belang van de wandelaar vooropgesteld en een alternatief bedacht.

Mijn argumenten waren:

- Shoppen doe je in de stad en de wandelaar gaat geen kilo's kaas in zijn rugzak meesjouwen.*
 - Bovendien is het niet handig om de wandeling te beginnen bij een restaurant, waar je slechts terecht kunt van donderdag t/m zondag na 12 uur.*
- Er is naar mij geluisterd en het resultaat is: Van 't boerenland-Zuid*

De route

Langs de Woudwetering, de vaarroute van de Oude Rijn naar de Braassemermeer, zien we de Dorpskerk van Woubrugge. Het is een waterstaatskerk. Waterstaatskerk is de benaming voor Nederlandse kerkgebouwen die tussen 1824 en 1875 met financiële steun van de landelijke overheid werden gebouwd. Het ontwerp en de bouw van dergelijke kerken was onderhevig aan de goedkeuring en controle door ingenieurs van het ministerie van Waterstaat. Op de kerkmuur is een gedenksteen aangebracht

ter gedachtenis van Jan de Bakker, pastoor in Jacobswoude (een oude naam van Woubrugge), die tot de Reformatie

overging en daarom verbrand werd in 1525.

We lopen over het jaagpad langs de Woudwetering en gaan dan het akkerland in.(35).

De polder Vierambacht is een droog-

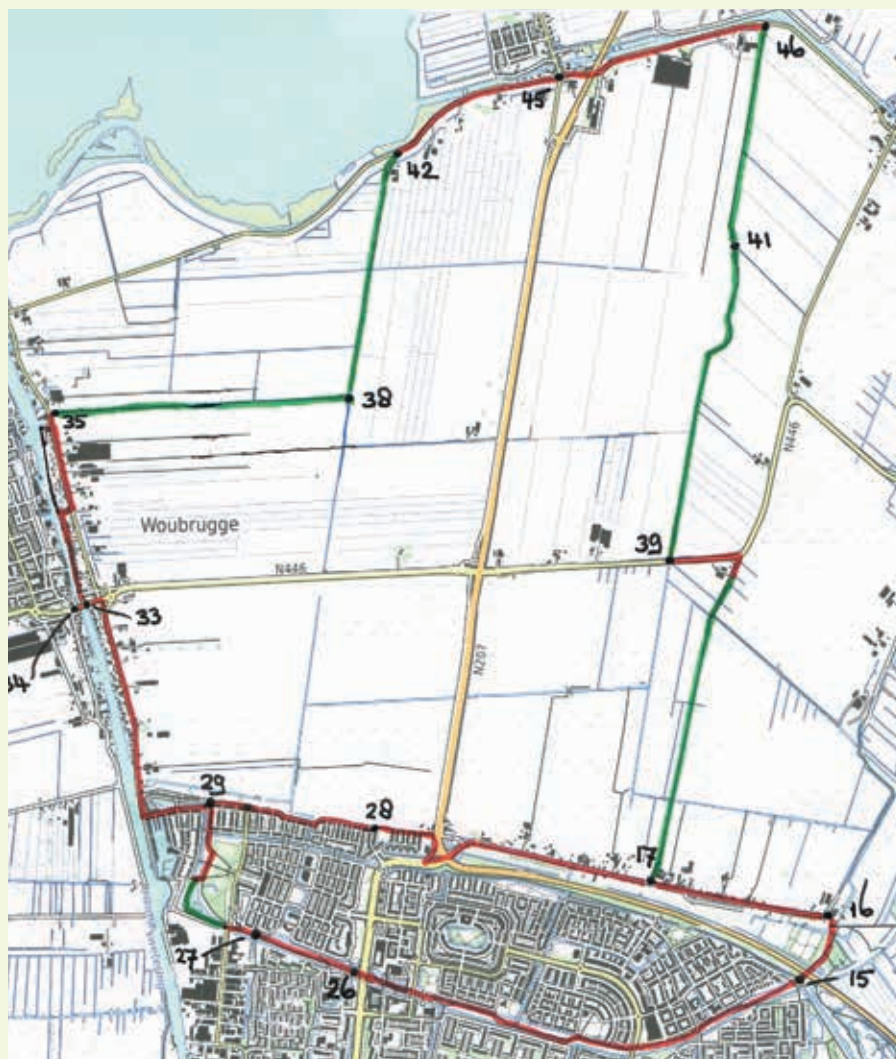

OM TE LOPEN

Via de knooppunten 34, 33, 35, 38, 42, 45, 46, 41, 39, 17, 28, 29, 33, 34: 15 km
Bij 17 linksaf naar 16, 15, 26, 27, 29
verlenging tot 18 km.

Horeca: bij de start in Woubrugge, bij de bakker en restaurant Disgenoten en bij de TOP (Toeristisch Overstap Punt): restaurant De Dijk aan de Woudse Dijk.

Parkeren: rond de kerk of bij Disgenoten
Openbaar vervoer: bus vanaf Alphen a/d Rijn richting Leiden naar halte Kruisweg/brug in Woubrugge

makerij: het water is weggemalen en er vindt akkerbouw plaats op de diepe kleigronden.

We staan even stil bij de aspergeplanten. Een bord vermeldt, dat er voor één hectare aspergeplanten 750 gram zaad

nodig is en dat de prijs van 1 kilo zaad wel op kan lopen tot 4500 euro! We lopen verder tussen de bieten en de tarwe, de uien, de spruiten en de mais en komen dan op de Woudse Dijk langs de Braassemmermeer. (42). De Woudse dijk is aan het einde van de achttiende eeuw gebouwd, toen de oude dijken rond de Braassemmermeer doorgebroken waren. Langs de dijk is een TOP, een Toeristisch Overstap Punt, waar je pauze kunt houden. (46).

We stappen weer verder langs de akkers en zien nog de oude bewegwijzering van de Krakeelroute, maar de provinciale weg, de N207, wordt verbreed tot vier banen en dan mag de wandelaar niet meer oversteken, daarom lopen we door tot de verharde weg. (39). Bij de bocht steken we de weg over en gaan het weiland in.

Dit stuk van de route maakt deel uit

van de Varkenskade, een oude verbinding tussen de Ridderbuurt en het kerkje bij Ter Aar. Vroeger was het echt een kade, gemeenschappelijke grond, waar varkens hun kostje bij elkaar scharrelden. Na vier uur 's middags loopt de stier los en dan is het wandelpad gesloten!

Op de Ridderbuurt aangekomen, (17) een mooi oud weggetje met fraaie, oude boerderijen gaan we linksaf.

Wie 15 km wil wandelen, gaat hier rechtsaf, loopt de Ridderbuurt uit, onder het tunneltje door, rechtsaf en even later linksaf langs de rand van de bebouwing over het fietspad. (28, 29, 33).

De lange route van 18 km leidt ons over het fietspad door een groenstrook van Alphen a/d Rijn (16, 15, 26, 27, 29).

N.B.: De route is het mooiste in de zomer als de gewassen op het land staan, de aardappels bloeien en het graan rijpt.



Van de penningmeester:

Contributie 2018

Over enkele weken wijzigt het kalenderjaar 2017 in 2018 en gaan we dus aan een nieuw verenigingsjaar beginnen. Een nieuw kalenderjaar betekent ook dat de jaarlijkse contributie van € 17,50 betaald moet gaan worden. Vele leden hebben de goede gewoonte om een extra bedrag over te maken, hetgeen uiteraard zeer op prijs gesteld wordt. In 2017 was dat een totaal extra bedrag van bijna € 1.600. In het begeleidend schrijven (adresdrager) bij deze Lopend Vuur zijn de gegevens inzake de contributie en bankrekeningnummer opgenomen. Omdat de contributie aan het begin van het jaar verschuldigd is verzoeken wij u dringend voor 31 januari 2018 de contributie onder vermelding van uw limaatschapsnummer over te maken.

ANBI

Zoals bekend is onze Vereniging vanaf 1 januari 2016 door de Belastingdienst erkend als een Vereniging het "Algemeen Nut Beogende" en kunnen contributies en giften als gift bij de aangifte Inkomstenbelasting – uiteraard als u aan de fiscale voorwaarde voldoet – worden afgetrokken.

Periodieke gift

Er is echter een mogelijkheid om contributies en giften altijd geheel af te trekken van uw inkomen als u aan bepaalde voorwaarden voldoet. Dit is een zoge-

naamde periodieke gift. Hieronder ziet u een uittreksel van de Belastingdienst inzake het begrip periodiek gift.

U hebt een periodieke gift als:

- U doet de periodieke gift aan een algemeen nut beogende instelling (ANBI), bijv. Vereniging TeVoet.
- de gift bestaat uit een recht op vaste en gelijkmatige periodieke uitkeringen. Dat betekent dat u verplicht wordt elk jaar hetzelfde bedrag aan de instelling of vereniging te betalen.
- U deze bedragen minimaal 5 jaar achter elkaar overmaakt naar dezelfde vereniging
- U hebt de periodieke gift vast gelegd in een schriftelijke overeenkomst voor minimaal 5 jaar.
- De vereniging levert u geen tegenprestatie voor de gift.
- De gift uiterlijk stopt bij uw overlijden of het overlijden van een ander, bijvoorbeeld uw broer of uw partner. U moet wel bij het vastleggen van de gift een keuze maken of u de uitkeringen laat stoppen bij uw eigen overlijden of bij het overlijden van die ander.

Let op:

- Contributies en giften betaald voor de datum van de ondertekende overeenkomst tellen niet mee.
- Betaalt u de gift niet minimaal 5 jaar achter elkaar, bijvoorbeeld omdat u werkloos, invalide wordt of komt te overlijden? Dan mag u de gift alleen als

periodieke gift aftrekken, als in uw overeenkomst was opgenomen dat u geen gift meer geeft als uw inkomen daalt. Stond dit niet in uw overeenkomst? Dan kunt u de giften die u hebt gedaan wel als gewone gift aftrekken.

Indien u over wilt gaan tot het verstrekken van een periodieke gift, dan kunt u het formulier downloaden via www.belastingdienst.nl, in het zoekvenster ingeven "formulier periodieke giften", klik op "een periodieke gift laten vastleggen", klik in vakje rechts op "Overeenkomst periodiek giften" en daarna onder downloaden op "periodieke gift in geld". Het formulier is zowel met de computer als met de pen in te vullen, let op de hokjes voor "eindigen bij".. Na het invullen stuurt u het formulier aan penningmeester TeVoet P.C. Hooftlaan 111 te 3351 EL Papendrecht die het verenigingsgedeelte invult, het formulier kopieert en aan u terug stuurt.

Denk er aan als u vanaf 2018 dit formulier wilt gebruiken u het ingevuld gestuurd moet hebben aan de penningmeester voordat u uiterlijk 31 januari 2018 uw contributie betaald.

Uit praktische overwegingen wordt het minimumbedrag voor deze overeenkomst gesteld op € 25,00.



Overzicht gepubliceerde wandelroutes in Lopend Vuur

Nummer	Pagina	Naam wandeling	Startplaats	Eindplaats	Provincie	Lengte route	percentage onverhard	Honden toegestaan	beperkingen broedseizoen e.d.
2017 -2	8	Wandeling door het Korenburgerveen	Winterswijk	Winterswijk	Gld	17 km	95%	nee	nee
2017 -2	12	Rondwandeling Kollumer Waard	Dokkumer Nieuwe Zijlen	Dokkumer Nieuwe Zijlen	Fr	17 - 25 km	70%	nee	?
2017 -2	14	Duinen en Valleien bij Oostvoorne	Oostvoorne	Oostvoorne	ZH	17 km	75%	?	?
2017 -2	16	Rondwandeling Vorden	Vorden	Vorden	Gld	18 km	75%	?	?
2017 -2	20	Munnikenland weer goed te belopen (link www.afstandmeten.nl/index.php?id=2032393)	Woudrichem	Woudrichem	NB	10	90%	?	?
2017 -1	5	Crezeepolder: wandeling 1 Westoever	Hendrik Ido Ambacht	Slikkerveer	ZH	8 km	50%	?	?
2017 -1	5	Crezeepolder: wandeling 2 een rondje	Hendrik Ido Ambacht	Hendrik Ido Ambacht	ZH	14 - 16 km	50%	?	?
2017 -1	5	Crezeepolder: wandeling 3 rondje Crezeepolder	Ridderkerk	Ridderkerk	ZH	5 km	100%	?	?
2017 -1	6	Rijn- en Veenstreek	Rijnsaterwoude	Rijnsaterwoude	ZH	23 km	49%	nee	ja
2017 -1	8	Breukelen naar Vleuten via knooppunten	Breukelen	Vleuten	U	15 km	?	?	?
2017 -1	12	Langs Rijn, Waal en Pannerdens Kanaal	Millingen	Millingen	Gld	18 km	80%	nee	ja
2017 -1	17	Luistenbuul	Ameide	Ameide	ZH	9 km	60%	nee	?
2017 -1	18	Rondwandeling Zuidvelde	Zuidvelde	Zuidvelde	D	22 km	90%	?	?
2017 -1	20	Wandeling Eijsden - Slenaken	Eijsden	Slenaken	L	19 km	75%	nee	?
2017 -1	22	Tiengemetten	Tiengemetten	Tiengemetten	ZH	12 km	90%	ja	nee
2016 -3	6	Veluwe wandeling van Ermelo naar Garderen (link: www.afstandmeten.nl/index.php?id=1828393)	Ermelo	Garderen	Gld	16 - 25 km	95%	?	?
2016 -3	12	Rondje Zoeterwoude	Zoeterwoude	Zoeterwoude	ZH	20 km	50%	nee	ja
2016 -3	14	Rondwandeling Bergen	Bergen	Bergen	NH	21 km	95%	ja	ticket kopen
2016 -3	18	Groot Friesland pad - Workum naar Sneek	Workum	Sneek	Fr	32 km	?	ja	nee
2016 -2	6	Langs strand en duin (NB; kaart niet meer beschikbaar) link: www.afstandmeten.nl/index.php?id=1785503	Hoek van Holland	Den Haag	ZH	19 - 24 km	70%	ja	nee
2017 -2	12	Wandeling van Woerden naar Noorden	Woerden	Noorden	U	20 km	50%	nee	ja
2016 -2	16	Rondwandeling door Nationaal Park de Grootte Peel	Ospel	Ospel	L	17 km	99%	ja	ja
2016 -2	18	Wandeling uit Haastrecht door Krimpener- en Lopikerwaard	Haastrecht	Haastrecht	ZH	10,5 - 15 - 19 km	80%	nee	ja
2016 -2	22	Rondwandeling Ommen	Ommen	Ommen	Ov	19 km	85%	?	?
2016 -1	6	Rondje door het noorden van Midden-Delfland	Schipluiden	Schipluiden	ZH	14 km	55%	nee	ja
2016 -1	14	Langs de Maasheggen, van Cuijk naar Boxmeer	Cuijk	Boxmeer	NB	18 km	55%	nee	nee
2016 -1	18	Grauwe klauwier en ander moois in het Bargerveen	Zwartemeer	Zwartemeer	D	19 - 21 km	95%	ja	nee
2016 -1	22	Wandeling over de dijken in de zak van Zuid Beveland	s Gravenpolder	Heinkensand	Z	18 km	65%	ja	nee
2015 -3	6	Van Dieren naar Rozendaal	Dieren	Rozendaal	Gld	18 km	80%	?	?
2015 -3	10	Montfoort, uitgangspunt voor wandelingen	Montfoort	Montfoort	U	9 - 13 km	40%	ja	nee
2015 -3	12	Rondwandeling vanaf Oldenzaal over de Twentse bergen	Oldenzaal	Oldenzaal	Ov	20 km	70%	?	?
2015 -3	16	Rondwandeling vanaf Rolde	Rolde	Rolde	D	18 km	90%	ja	nee
2015 -3	20	Wandeling van Schin op Geul naar Noorbeek	Schin op Geul	Noorbeek	L	20 km	76%	?	?
2015 -2	6	Waden door het landschap aan de rand van de Zijpe	Burgerbrug	Burgerbrug	NH	13 km	?	nee	nee

Nummer	Pagina	Naam wandeling	Startplaats	Eindplaats	Provincie	Lengte route	percentage onverhard	Honden toestaan	beperkingen broedseizoen e.d.
2015 -2	10	Wandelen in de Hoekse Waard, de Groot Koninkrijk route	s Gravendeel	s Gravendeel	ZH	18 km	80%	?	?
2015 -2	12	Door "de Stille Kern" bij Zeewolde	Zeewolde	Zeewolde	Fl	16 km	90%	?	?
2015 -2	16	Rondwandeling vanaf Norg	Norg	Norg	D	16 km	90%	?	?
2015 -2	18	De Umfassungsweg, een mooi rondje over het landgoed Twickel	Delden	Delden	Ov	9 km	80%	?	?
2015 -2	20	Wandeling door het Nationaal Park Meinweg	Herkenbosch	Herkenbosch	L	19 km	90%	?	?
2015 -1	5	Door het Groene Hart van de Rijnmond	Vlaardingenv	Delft	ZH	24 - 25 km	60%	nee	ja
2015 -1	8	Van Norg naar Appelscha	Norg	Appelscha	D	22 km	75%	?	?
2015 -1	12	Rondwandeling bij Achtmaal: let op routebeschrijving is veranderd, zie website	Achtmaal	Achtmaal	NB	17 km	85%	?	?
2014 -3	8	Rondwandeling vanaf Café les Deux Ponts in Oudendijk	Oudendijk	Oudendijk	NH	21 km	50%	?	?
2014 -3	14	Hekendorp, een prima wandelstartpunt voor de Lopikerwaard	Hekendorp	Hekendorp	U	10 - 19 km	?	?	?
2014 -3	20	Wandeling Mook Molenhoek	Mook	Mook	L	16 km	95%	?	nee
2014 -2	8	Mergelland en Voerstreek	Sint Geertruid	Sint Geertruid	L	12 - 16 km	?	?	?
2014 -2	12	Wandeling van Arkel naar Leerdam door het stroomgebied van de Linge	Arkel	Leerdam	Gld	18 km	?	?	veer apr-nov
2014 -2	14	Wandelroute 200 jaar Zeeuws Vlaanderen	Nieuw-Namen	Hulst / Koewacht	Z	10 - 27 km	?	?	?
2014 -2	22	Wieringen 15 jaar later	Den Oever	Hippolytushoef	NH	19 km	60%	?	?
2014 -2	24	Wandelen rond de Swalm	Swalmen	Swalmen	L	15,5 km	90%	?	?
2014 -1	8	Het gebied van de Maasheggen, een prachtig landschap	Vierlingsbeek	Boxmeer	L	16 km	80%	?	?
2014 -1	12	Struinroute langs de eendenkooi, de Hertogwetering en over de Groene Dijk	Megen	Megen	NB	14 km	75%	?	?
2014 -1	14	Langs de rand van Flevoland	Kraggenburg	Vollenhove	Fl	16 km	60%	nee	?
2014 -1	18	Rondwandeling vanuit de Rijk	De Rijk	De Rijk	NH	22 km	50%	nee	ja
2013 -3	8	Wandelen langs weilanden, over landgoederen en door lanen in het buitengebied van Utrecht en De Bilt	Utrecht / Groenekan	Utrecht / Groenekan	U	14,5 km	30%	ja	nee
2013 -3	12	Anders langs de Maas	Macharen	Grave	NB	25 km	50%	?	?
2013 -3	18	Rond(je) Leerdam	Leerdam	Leerdam	ZH	20 km	50%	?	nee
2013 -2	6	Route Hemmen Dodewaard naar Wolfheze	Dodewaard	Wolfheze	Gld	22 km	90%	?	nee
2013 -2	10	Knooppuntensysteem Waddenvandelen	Vierhuizen	Wierhuizen	Gr	18 km	80%	?	?
2013 -2	12	LAW 14 (in aanleg) Radboudpad	Veendam	Oude Pekela	Gr	20 km	75%	?	?
2013 -2	16	Veel onverhard tussen Assen en Rolde	Assen	Assen	D	15 km	?	?	?
2013 -1	6	Wandelen langs de oude Rijnstrangen	Zevenaar	Zevenaar	Gld	14 km	80%	?	?
2013 -1	12	LAW 14 (in aanleg) Radboudpad	Schipborg	Veendam	D	20 km	90%	?	?
2013 -1	14	Wandelroutenetwerk Walcheren	Koudekerke	Koudekerke	Z	15 km	50%	?	nee
2012 -3	12	LAW 14 (in aanleg) Radboudpad	Een	Schipborg	D	25 km	70%	?	nee
2012 -3	16	Wandelen over groene kades in de Vijfheerenlanden	Zijdeveld	Leerdam	U	17 km	50%	?	?
2012 -2	13	Merwede-route	Dordrecht	Dordrecht	ZH	22 km	46%	?	?
2012 -2	16	Te voet wandelroute van OudePekela naar Bourtange in Oost-Groningen	Oude Pekela	Bourtange	Gr	27 km	70%	?	?
2012 -1	12	Route wandelnetwerk Ommen Witharen - Ommen	Witharen	Ommen	Ov	17 - 19 km	?	?	?
2012 -1	16	Wandelroute Wilnis - Wilnis over een oude spoordijk	Wilnis	Wilnis	U	17 km	?	?	ja
2012 -1	18	Reeuwijkse Plassen en de Wiericke verbonden	Gouda	Hekendorp	ZH	13 - 20 km	?	?	?



**Het is niet altijd mogelijk om wandelingen in het blad tijdig aan te kondigen. Kijk geregeld op onze website voor aankondigingen van wandelingen: www.tevoet.nl
We zetten hier o.a. wandelingen van het wandelcafé Leiden en Hans Hartmann wandelingen op.**

Zaterdag 13 januari 2018

Nieuwjaarswandeling rond Hazerswoude.

De wandeling is ongeveer 16 km en voor de helft onverhard door de weilanden over boerenlandpaden.

We starten bij Jeu de Boer op de Galgweg 5, 2391 MV, in Hazerswoude-Dorp om 11 uur.

(Jeu de Boer is goed te bereiken per bus: lijn Gouda- Leiden, halte Lange vaart, aan de Gemene weg te Hazerswoude, uitstappen.)

Na anderhalf uur lopen kunnen we bij café Klein Giethoorn koffie, thee of chocolademelk drinken en/of een kopje soep nuttigen.

Bij Jeu de Boer sluiten we af met de gebruikelijke borrel.

Opgave voor 10 januari bij: Lia Trimp, e-mail: cp.trimp@casema.nl, tel. 0172 214565

Vrijdag tot en met zondag 2 tot en met 4 maart 2018

Fiets- en wandelbeurs in de Jaarbeurs in Utrecht



**Het bestuur
en de redactie
wenst alle leden
en lezers een
mooi wandeljaar
2018 toe!**